М-ский треугольник

№ 3
(укрупненный)
1990 год

Латвийская ассоциация уфологии и энергоинформационного обмена

ИНФОРМАЦИОННЫЙ БЮЛЛЕТЕНЬ
ПО ПРОБЛЕМАМ АНОМАЛЬНЫХ ЯВЛЕНИЙ
ЛАТВИЙСКОЙ АССОЦИАЦИИ УФОЛОГИИ
И ЭНЕРГОИНФОРМАЦИОННОГО ОБМЕНА

Цена 2 руб. (за пределами Латвии цена договорная).

Сегодня в номере:

Как мы встречаем инопланетян?!
Латвийские аномалии.
Что же произошло на Тунгуске?
Шамбала диктует Рерихам Аум.
Техника безопасности при встрече с АЯ.
Томские встречи уфологов.
Магия числа СЕМЬ.
Прощальное слово перед уходом в Шамбалу экспедиции Латвийских уфологов.
М-ский треугольник: загадки, загадки, загадки...

ГОРЫ — ОБИТЕЛЬ БОГОВ

Этого не может быть, потому что этого не может быть никогда; этого не может быть потому, что наука это отрицает; этого не может быть потому, что мысль не может быть материальной. Мы ставим вопрос иначе — это может быть, потому что это есть, это может быть потому, что даже наука, если не признает феномен НЛО и множественности жизни во Вселенной, то уже не выливает на нас ушат грязи; это может быть потому, что мысль материальна.

Мы стоим на пороге третьего тысячелетия. Сейчас время перелома. Кончается программа для нас с Вами, заложенная Высшим Разумом в Библии, закончен наш с Вами путь в пятой рассе и мы в ближайшее десятилетие должны перейти в шестую рассу. Мы замечаем, какие революционные преобразования происходят не только в политике, экономике, но и в повседневной жизни, с каждым из нас с Вами. Как когда-то вышла из подполья генетика и кибернетика, сейчас выходит из подполья экстрасенсорика и астрология, уже не единичны случаи использования безграничных энергетических возможностей человека в поисках без вести пропавших людей, в прогнозировании будущего или предупреждении каких-либо катастроф. Возможности человека безграничны! Пора задуматься об этом. Недопустимо использовать знания, получаемые из Космоса для создания психического оружия, недопустимо наше дальнейшее бездумное продвижение по пути технократии, недопустимо дальнейшее падение нашей духовности.

Павел Мухортов из М-ского треугольника принес информацию, что в мае-августе 1990 года будет пришествие Иисуса Христа на Землю в Шамбалу. Кончается июнь, что же можно ждать? На этот вопрос должна ответить наша экспедиция, которая уходит на Алтай в горный район зоны «Ш». Подготовка экспедиции ведется уже более полугода, отобраны четырнадцать ее участников. При ее подготовке делался основной акцент на духовную сторону. Экспедиция уходит не на прогулку. Чтобы скептик хоть немного понял, что за Землю идет бой светлых и темных сил, мы приведем несколько пометок с нашей путевой карты: зона огня, плохое место, опасность, горячая точка, чернота, стреляющий лук, НЛО, нельзя, скрещение мечей, НЛО черных, бой, рука робота, один из нас выбит. Как видно, предстоящий путь в горах усеян не розами. Мы знаем, на что идем и эта вера поможет нам выстоять.

Лучше, чем в «Диалоге с Богом» в нашем первом выпуске бюллетеня, не скажешь о цели экспедиции: «Люби красоту истины, ибо истине открывается лицо Бога», «В гармонии истоки наши...», «Трудитесь во имя человека. Космическая аура Вам поможет...», «Дайте силы людям. Духовность Вашу. Откройте глаза. Мир прекрасен...», «Делай общину духа божественной гармонии... Крепи силы, бой гармонии скоро», «Но не из-за славы иди по путям, а ради добра».

Что же впереди? Мы не будем доказывать, состоится ли второе пришествие Иисуса Христа. На этот счет у нас имеется своя точка зрения, от высказывания которой мы пока воздержимся. Приведем лишь две абсолютно противоположные точки зрения, и попросим Вас самих подумать.

Первая: второе пришествие Иисуса Христа будет, потому что человечество необходимо срочно вернуть к духовности, иначе оно себя погубит.

Сформулированный Кришной закон Аваторов, как нельзя лучше подтверждает эту версию:

«Каждый раз, когда Закон нарушается и возникает беспорядок, я принуждаю себя к новому рождению, чтобы защитить добрых и уничтожить злых, чтобы восстановить Закон, время от времени я должен рождаться».

Вторая: второго пришествия Иисуса Христа не будет потому, что наступило его время, время возвращения к духовности человека.

Теперь о времени прихода. 1990 год — год лошади. Пожалуй, более подходящего животного в двенадцатилетнем гороскопе для этой цели нет. Да и в легендах Востока не раз фигурирует это животное именно с такой целью.

И последнее. Местом второго прихода Иисуса Христа является загадочная Шамбала. Из древних легенд географически ее можно сузить и расположить в Азии — от Туркестана до Тибета и от Гималаев до пустыни Гоби. Мистерии всегда пользовались зашифрованным языком для того, чтобы сохранить секретность знаний. Шамбала считалась с незапамятных времен местом, где царит истина и доброжелательность. И конечно, лучшего места для своей миссии Иисус Христос на Земле не найдет, если состоится его второе пришествие.

Шамбала — это таинственное место, куда могут попасть лишь те, кто проявил преданность, самоотверженность и стремление. Николай Рерих в «Сердце Азии» говорит, что там находится священное место, где процветает справедливость, высшее знание и высшая мудрость для спасения всего будущего человечества.

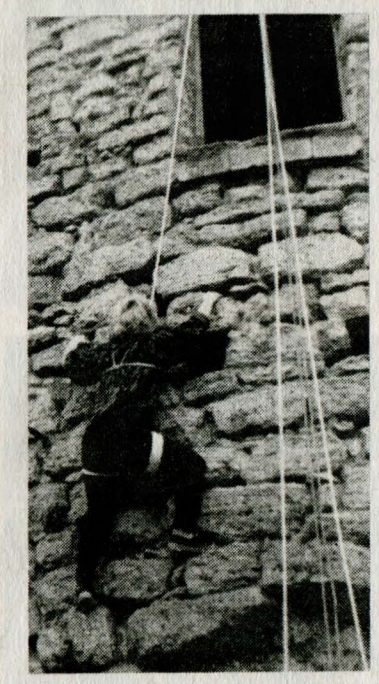

В одном из писем А. П. Синнету в 1881 году великий Махатма Мориа описал путь в Шамбалу так:

«Вне местности, которая не может быть указана профанам, существует расселина, через которую перекинут легкий мостик, сплетенный из растительных волокон. Внизу поток катит свои бурные воды. Наиболее закаленные ваши альпинисты вряд ли решатся на этот переход, т. к. мостик подобен паутине и кажется непреодолимым и ветхим. Но тем не менее он не таков, и тот, кто осмелится его перейти и сможет это сделать, попадет в ущелье несравненной красоты, в одно из наших мест, к нескольким из нас, о которых ничего не известно европейским географам. На расстоянии броска камня от древнего ламаистского монастыря находится древняя башня, недра которой породили поколения боддисаттв».

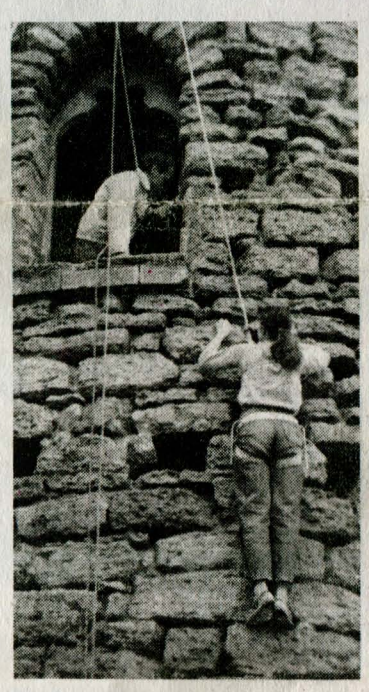

Эндрю Томас в своей книге «Шамбала оазис света» пишет:

«Здесь был строгий закон, по которому посещать ее разрешалось только семерым людям за столетие. Шестеро из них должны были возвратиться во внешний мир после того, как получат секретные знания, седьмой оставался в обители Мудрецов, не старея, так как для него время переставало существовать».

Итак, мы уходим в экспедицию. На фоне Эндрю Томаса, А. П. Синнета и Н. К. Рериха наша информация покажется скромной, но для того, чтобы каждый подумал сам, мы прощаясь с Вами, даем ее:

«...Не иди коротким путем, ибо в мою страну не каждый войдет...».

«Пещера — это врата небесные, откроет путь Вам далеко, но пройдет лишь тот, кто в жизни этой сотворил сияние Бога».

«Откройте мир святого Бога, врата открыты, войдите. Я дал Вам знак. Но не забывайте Бога истинного или попадете в мир иллюзий».

«Космический разум с Вами. Мир Ваш преврати в радость Богу. Свет мы дали».

«Будет бой, заря придет, ночь отступит. Сила Ваша растет. Любовь с Вами».

«Вам силы даны для сотворения. Работайте. Бог с Вами».

В. ПАРАМОНОВ,
президент Латвийской ассоциации уфологии и энергоинформационного обмена.

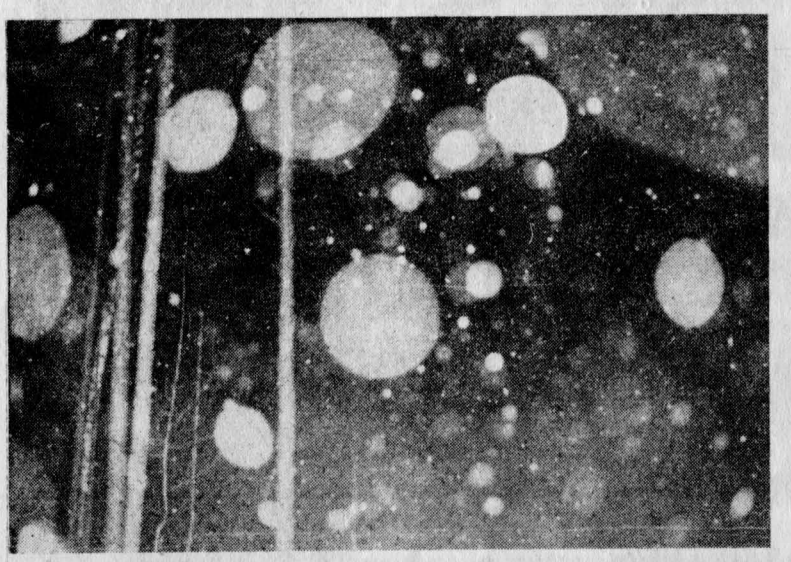

Близнецы

Так можно сказать о многих аномальных зонах, разбросанных по всему миру. То, что происходит в загадочном М-ском треугольнике, в большей или меньшей степени повторяется и в других местах.

Посмотрите на представленные Белорусским обществом уфологов фотографии. Они очень схожи с теми, которые мы публиковали во втором номере нашего издания, —из Пермьской зоны. Только данные снимки имеют совершенно иной адрес — одну из аномальных зон Белоруссии. А проявившиеся на пленках энергетические шаровые скопления идентичны. Гипотез их возникновения множество: от разумной информационной сферы Земли, до врывающихся космических энергий, разумных и немыслящих, от неизвестных полевых форм жизни Земли, до параллельных миров и энергий планеты, от версии присутствия рядом с нами наших человеческих энергетических субстанций (души), до посещения планеты иными цивилизациями.

Интересными нам кажутся исследования, проводимые Латвийским обществом биосферы и космической экологии. Более десяти лет они внимательно изучают латвийские аномальные зоны, проводят эксперименты по использованию человеком феноменов в народном хозяйстве. И как это не парадоксально успехи ученых уже сегодня приносят ощутимые результаты особенно сельскохозяйственникам. За помощью к обществу по изучению биосферы обращаются из многих уголков нашей страны. (ПОДРОБНО О ПРОВОДИМЫХ ЭКСПЕРИМЕНТАХ РАССКАЖЕМ В ОДНОМ ИЗ СЛЕДУЮЩИХ НОМЕРОВ НАШЕГО ИЗДАНИЯ). Один из выводов, который сделали исследователи, экспериментируя с лозоходцами, следующий.

Поскольку космическая энергия обрушивается на Землю постоянно «и сверху, и снизу», так как легко пронизывает планету, словно спица клубок ниток, все энергетические процессы в биосфере (А ЖИЗНЬ ЭТО И ЕСТЬ ЭНЕРГЕТИЧЕСКИЕ ПРОЦЕССЫ) полностью зависят и взаимосвязаны с «жизнью» Космоса, с его энергиями. Это во-первых.

Во-вторых, космические энергии, проходя сквозь недра планеты, перемодулируются и, вырываясь «из-под Земли», несут определенную нагрузку в зависимости от конкретного места. Например, если под ногами лозоходца воды, он биолоцирует не энергию этих вод, а ту же космическую энергию, но перемодулированную во время прохождения подземных источников. Если лозоходец ищет и обнаруживает нефть или другие ископаемые, — это делается опять же при помощи космических энергий, но прошедших через конкретную среду. (И КАЖДЫЙ ИЗ ВИДОВ ИСКОПАЕМЫХ ПРЕОБРАЗОВЫВАЕТ ЭНЕРГЕТИЧЕСКИЕ ПОТОКИ ВО «ВРЕДНЫЕ ИЛИ ПОЛЕЗНЫЕ» ДЛЯ НАС, ЛЮДЕЙ, ДЛЯ ЖИВОТНЫХ ИЛИ РАСТЕНИЙ; ЭТИ ПОТОКИ МОГУТ СТИМУЛИРОВАТЬ ИЛИ ТОРМОЗИТЬ ФИЗИЧЕСКОЕ РАЗВИТИЕ, УМСТВЕННУЮ РАБОТУ. И ЕСЛИ ВО ВСЕМ ЭТОМ МНОГООБРАЗИИ РАЗОБРАТЬСЯ, ЕГО МОЖНО ИСПОЛЬЗОВАТЬ В НАШЕЙ ПОВСЕДНЕВНОЙ ЖИЗНИ). В некоторых точках Земли эти энергии Космоса рождают и аномальные зоны (ПОКА НЕИЗВЕСТНО ТОЛЬКО, ЧТО НАХОДИТСЯ ПОД НОГАМИ ЛОЗОХОДЦА, ЧТО ТАК «ПРЕЛОМЛЯЕТ» ЭНЕРГИЮ ВСЕЛЕННОЙ).

В-третьих, очевидно не пустыми являются слова при биодиагностике человека: «Земной тип, Солнечный тип»! Очевидно, некоторые из людей осуществляют подпитку энергией Космоса (праной) только модулированной недрами Земли, а некоторые поглощают лишь чистую энергию Космоса, успевшую пройти только через атмосферу.

Вот такие интересные гипотезы. И кто знает, может они окажутся и верными.

Павел МУХОРТОВ.

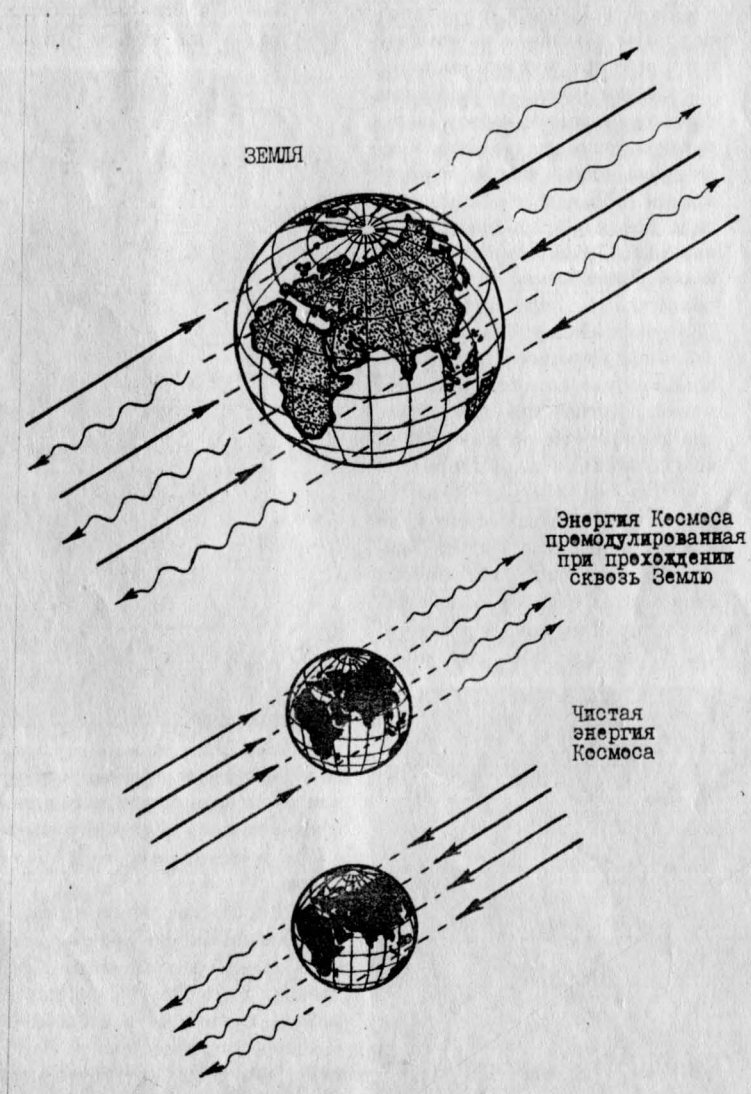

Дорогие наши читатели

Предлагаем Вашему вниманию «передачу», которая прошла нелегкую судьбу вместе с теми, кто сделал все, чтобы она дошла до Вас.

Цель ее — помочь Вам. Задумайтесь над ее содержанием. Прислушайтесь к музыке необычных фраз.

В передаче нет орфографических ошибок — это точная копия с оригинала. Там, где стоит звездочка, автор этих строк не смог подобрать точное слово. Он слышал музыку ключа мудрости, но... Термин не проходил. Ни в одном земном языке нет такого понятия, которое можно только прочувствовать. Ключем к разгадке термина обладает каждый, но найти его каждый должен самостоятельно. Другого варианта нет. Теперь это ДОПОДЛИННО ИЗВЕСТНО. Ищите и обретете счастье. Ключ в Вас самих. Итак.

Из канала связи!

Любая Цивилизация (будь то общность, государство в историческом значении, в планетном масштабе, то есть во всех значениях этого слова), не заботящаяся о культуре, обречена на вырождение.

Любая Цивилизация сильна именно духом. Духовные достижения — самое главное в ее развитии. Создание высокогуманистического общества, состоящего из высокоразвитых интеллектуально личностей.

Духовные достижения Цивилизации являются самыми главными достижениями, определяющими саму суть и уровень развития Цивилизации. Самой главной ценностью. Это и является первичным.

Духовно-энергетически-интеллектуальная мощь* — самое главное в Цивилизации (составляет ее суть, ее основу, по сути ею же самой и является). То есть, Цивилизация определяется не техникой, но духом. Это очень мощная сила, она может активно влиять на мир, на окружающее. И влияет. И преобразовывает более, чем мы думаем (предполагаем). На это следует обратить пристальное внимание. Относиться со всей серьезностью (последствия и т. д.).

Недовнимание, отмахивание от проблемы чревато последствиями.

Духовная (излучение) — высочайшая ценность, создается далеко не за один день, трудно веками. Должно храниться. Относиться, как к величайшей, наиглавнейшей ценности. Беречь очень. Самое главное достояние. Основное. Суть. Это и есть Цивилизация, определяющий критерий, и не что иное.

Принял В. МУРАН.

Видели ли вы НЛОнавтов? (в)

Уважаемый читатель! Сообщаемые вами данные имеют большую ценность для нашей цивилизации. От вашей помощи зависит будущее нашей планеты. Всё увиденное немедленно необходимо восстановить в памяти, выехав на местность, записать в данную анкету и направить по адресу:

226057, г. Рига, ул. Кнориня, 20, Латвийская ассоциация уфологии и энергоинформационного обмена

Прежде чем заполнять, изучите анкету. Цифру пункта, соответствующую ответу «да» закрасьте красным цветом. Если гуманоидов было несколько, для каждого подберите свой цвет карандаша. Закрасьте нужный номер и укажите, какой цвет, кому принадлежит.

СВЕДЕНИЯ О НАБЛЮДАТЕЛЕ: | 1 | фамилия _____
| 2 | имя _____ | 3 | отчество _____ | 4 | пол _____
| 5 | полных лет _____ | 6 | образование _____

29 | 7 | профессия _____ | 8 | семейное положение _____
| 9 | адрес _____

| 10 | телефон рабочий _____ | 11 | домашний _____

II КОНТАКТ ТРЕТЬЕГО РОДА (выход из НЛО гуманоидов, вступление с ними в контакт).

30 **КОГДА ПРОИЗОШЛО НАБЛЮДЕНИЕ?**
| 12 | год _____ | 13 | месяц _____ | 14 | дата _____ | 15 | время _____

31 **МЕСТО НАБЛЮДЕНИЯ**
| 16 | страна _____ | 17 | республика _____
| 18 | область _____ | 19 | район _____
| 20 | ближайший город _____ | 21 | ближайший населенный пункт _____

32 **СХЕМА МЕСТНОСТИ НАБЛЮДЕНИЯ**
(сделайте чертёж места наблюдения и его ближайших окрестностей: дорог, зданий, леса, поля и т. д., обозначьте своё местонахождение в момент наблюдения — ●, место нахождения гуманоидов — 🚶 Солнца — О, Луны — ◗, путь движения — ~~~ и т. д.).

33 **ПОГОДНЫЕ УСЛОВИЯ**
| 22 | облачность _____ | 23 | ветер _____ | 24 | видимость _____ метров
| 25 | туман _____ | 26 | осадки _____ | 27 | температура воздуха _____

34 **СОСТОЯНИЕ АТМОСФЕРЫ**
| 28 | гроза, молния | 29 | зарница | 30 | мираж | 31 | явление гало | 32 | радуга
| 33 | северное сияние | 34 | _____

35 **ЧТО ДЕЛАЛИ НА МОМЕНТ НАБЛЮДЕНИЯ?** | 35 | _____

36 **НАБЛЮДЕНИЕ ПРОИЗВОДИЛОСЬ**
| 65 | глазами без очков | 66 | глазами в очках | 67 | через окно | 68 | в бинокль | 69 | в подзорную трубу | 70 | _____

37 **КАК ДОЛГО ПРОДОЛЖАЛОСЬ НАБЛЮДЕНИЕ**
| 71 | _____ часов | 72 | _____ минут | 73 | _____ секунд.

38 **ОБЩЕЕ КОЛИЧЕСТВО НАБЛЮДАЕМЫХ ГУМАНОИДОВ** | 74 | _____ штук.

39 **ОСВЕЩЕНИЕ МЕСТНОСТИ**
Естественное: | 75 | солнце | 76 | луна | 77 | _____
Искусственное: | 78 | городское освещение | 79 | _____

40 **СОХРАНИЛИСЬ ЛИ СЛЕДЫ ВОЗДЕЙСТВИЯ ГУМАНОИДОВ ИЛИ ВЫСШЕГО РАЗУМА?**
| 81 | следы на земле | 82 | стойкий запах | 83 | металлические предметы | 84 | неметаллические предметы | 85 | магнетизм | 86 | радиоактивность | 87 | засвечивание фотоплёнок | 88 | ионизация | 89 | следы на коже | 168 | шрамы, швы | 90 | поведенческие отклонения | 91 | физиологические нарушения | 92 | влияние на восприятие | 93 | невроз, психоз | 94 | ошибки, помехи в электронных приборах | 95 | явления конденсации (водяной пар) | 97 | _____

41 **ФИКСАЦИЯ** | 108 | фотография | 109 | кинопленка | 110 | видео | 111 | _____

42 **ВИД НАБЛЮДАЕМЫХ ГУМАНОИДОВ**

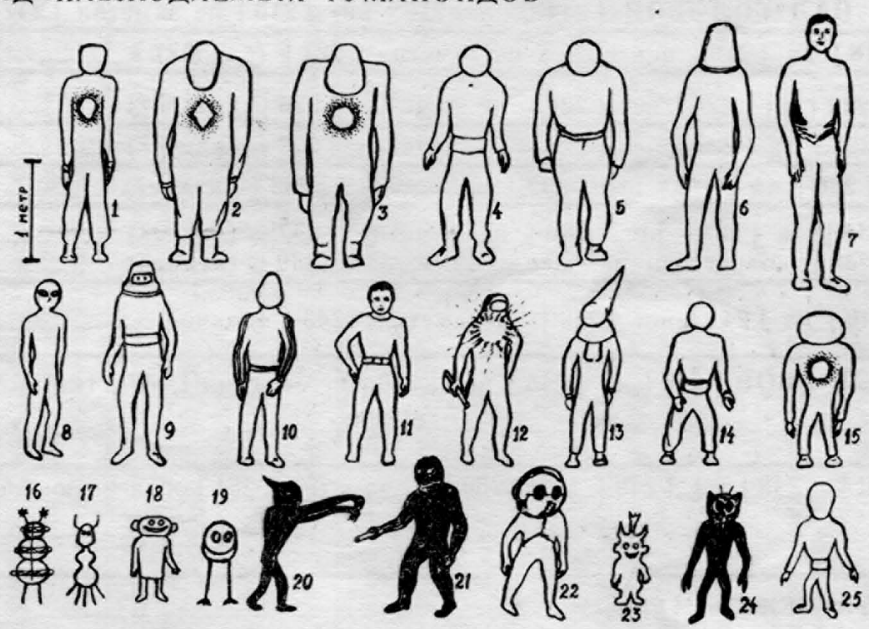

Другой вид:

ТРЕУГОЛЬНИК

Видели ли вы НЛОнавтов?

43 РОСТ ГУМАНОИД | 169 | _____ сантиметров.

44 ПОЛ ГУМАНОИДА | 170 | _____

45 ОСАНКА ГУМАНОИДА: | 171 | стройный | 172 | корена-стый | 173 | горбатый | 174 | _____

46 ТИП ЛИЦА

| 175 | европейский | 176 | азиатский | 177 | кавказский | 178 | _____

47 ЦВЕТ ЛИЦА | 179 | серое | 180 | синеватое | 181 | бледное | 182 | смуглое | 183 | красное | 184 | желтое | 185 | _____

48 ФОРМА ВОЛОС | 186 | вьющиеся | 187 | волнистые | 188 | прямые | 189 | густые | 190 | редкие | 191 | _____

49 ЦВЕТ ВОЛОС | 192 | темные | 193 | русые | 194 | рыжие | 195 | светлые | 196 | седые | 197 | белокурые | 198 | _____

50 ОСОБЕННОСТИ ЛИЦА | 199 | борода | 200 | бакенбарды | 201 | усы | 202 | косы | 203 | длинные волосы | 204 | _____

51 ТИП ПЕРЕДВИЖЕНИЯ | 205 | ходит в развалку | 206 | ходит быстро | 207 | ходит мед-ленно | 208 | летает | 209 | _____

52 НАЛИЧИЕ ЗУБОВ | 210 | да | 211 | нет | 212 | не заметил | 213 | (какие?) _____

53 НАЛИЧИЕ НИМБА НАД ГОЛОВОЙ | 214 | да | 215 | нет | 216 | не заметил | 217 | _____

54 НАЛИЧИЕ РТА | 218 | да | 219 | нет | 220 | не заметил | 221 | (какой?) _____

55 НАЛИЧИЕ НОСА | 222 | да | 223 | нет | 224 | не заметил | 225 | (какой?) _____

56 НАЛИЧИЕ ГЛАЗ | 226 | да | 227 | нет | 228 | не заметил | 229 | (какие?) _____

57 НАЛИЧИЕ УШЕЙ | 230 | да | 231 | нет | 232 | не заметил | 233 | (какие?) _____

58 НАЛИЧИЕ РУК | 234 | да | 235 | нет | 236 | не заметил | 237 | (какие?) _____ | 238 | количество пальцев _____ | 239 | (какие?) _____

59 НАЛИЧИЕ НОГ | 240 | да | 241 | нет | 242 | не заметил | 243 | (какие?) _____

60 БЫЛ ЛИ ГОЛОВНОЙ УБОР | 244 | да | 245 | нет | 246 | не заметил | 247 | (какой?) _____

61 БЫЛА ЛИ ОДЕЖДА | 248 | да | 249 | нет | 250 | не заметил | 251 | обтягивающий комби-незон | 252 | другая _____

62 КАКОЙ БЫЛ ЦВЕТ ОДЕЖДЫ | 253 | _____

63 ЗАМЕЧЕНЫ ЛИ ЭМОЦИИ | 254 | да | 255 | нет | 256 | (какие?) _____

64 КАК ГУМАНОИД ВЁЛ СЕБЯ ПО ОТНОШЕНИЮ К ВАМ? | 257 | безразлично | 258 | доб-рожелательно | 259 | агрессивно | 260 | _____

65 МОЖНО ЛИ ОТНЕСТИ ЭТИ СУЩЕСТВА К РОБОТАМ? | 261 | да | 262 | нет | 263 | _____

66 ПРИКАСАЛСЯ ЛИ К ВАМ ГУМАНОИД? | 264 | да | 265 | нет | 266 | не помню.

67 ОБЩАЛИСЬ ЛИ ГУМАНОИДЫ МЕЖДУ СОБОЙ | 267 | да | 268 | нет | 269 | _____

68 БЫЛИ ЛИ В РУКАХ ГУМАНОИДА КАКИЕ-ЛИБО ПРЕДМЕТЫ? | 270 | да | 271 | нет | 272 | не помню | 273 | (какие?) _____

69 ИМЕЛИСЬ ЛИ НА ОДЕЖДЕ СИМВОЛЫ? | 274 | _____

70 КАКИЕ ДЕЙСТВИЯ В ОТНОШЕНИИ ВАС ПРОИЗВОДИЛИСЬ? | 275 | диалог | 276 | приглашение в НЛО | 277 | исследование вас | 278 | полёт в НЛО | 279 | _____

71 КАК РЕАГИРОВАЛИ ГУМАНОИДЫ НА ВАШ ИСПУГ? | 280 | успокаивали | 281 | _____

72 РАССТОЯНИЕ ДО ГУМАНОИДОВ | 163 | _____ метров.

73 ВЕРИЛИ ЛИ ВЫ ДО НАБЛЮДЕНИЯ В НЛО И ВЫСШИЙ РАЗУМ? | 165 | да | 166 | нет.

74 МОЖНО ЛИ УПОМИНАТЬ ВАШЕ ИМЯ В СВЯЗИ С ДАННЫМИ НАБЛЮДЕНИЯ-МИ? | 167 | _____

75 Краткое описание наблюдения с учетом не вошедших в анкету данных:

БЛАГОДАРИМ ВАС ЗА ОКАЗАННУЮ ПОМОЩЬ!

Подпись наблюдателя _____

4-я стр.

М-СКИЙ

Л. Шнейдер

ШКОЛА-СЕМИНАР В ТОМСКЕ

Во второй половине апреля 1990 года в городе Томске была проведена Вторая Всесоюзная междисциплинарная научно-техническая школа-семинар «Непериодические быстропротекающие явления в окружающей среде».

Несколько громоздкое и туманное название семинара расшифровывается просто: докладывались результаты наблюдений множества аномальных явлений в атмосфере и на Земле, в том числе: неопознанных летающих объектов (НЛО), полтергейстов («Шумные духи», «Домовые»), случаев контактов землян с так называемым Внеземным Разумом. Делились опытом своей работы экстрасенсы. Не ограничиваясь констатацией и описанием изучаемых необычных явлений, некоторые докладчики пытались подвести под них какой-то научный фундамент, хотя и не всегда убедительно. Параллельно широко был представлен для ознакомления целый ряд стендовых докладов, фотодокументов. В кулуарах семинара шли горячие дискуссии по самым различным интригующим темам. В перерывах экстрасенсы исследовали документы, диагностировали и лечили больных. Все было так интересно, что двенадцать дней семинара пролетели мгновенно.

Настоящие заметки не претендуют на доскональный отчет по семинару, материалы которого печатаются и будут разосланы заинтересованным организациям. Здесь приведены только основные идеи, некоторые рассказы очевидцев и исследователей о впечатляющих наблюдениях аномальных явлений, в общем, коротенько о том, как проходил семинар.

Открылся он 19 апреля. Было зарегистрировано 395 участников со всех регионов Союза. Программа имела тематическую направленность и новые подходы к следующим разделам:

1. Общая методология и философские аспекты.

2. Ноосферные взаимодействия.

3. Научные аспекты уфологии.

4. Методы, приборы и техника эксперимента.

5. Новые подходы в исследовании аномальных явлений.

Первый же доклад на тему «Методолого-методические аспекты глобальной экологии» вызвал тревожный холодок в груди слушающих: деятельность человечества быстро ведет к экологической катастрофе, которая не где-то далеко, а уже у порога; речь идет о нескольких годах. На Земле существует сеть областей, которые определяют ее климат, взаимосвязь оболочек Земли.

Воздействием человечества каждый год основательно потрясается порядка 10000 куб. км ноосферы. Глобальное потепление климата уже достигло 1,8° С, вызывая в одних местах губительные засухи, в других — наводнения. Близится начало подъема уровня мирового океана вследствие таяния ледников Гренландии и Антарктиды. От каждого ядерного взрыва, подземного или надземного, магнитосфера Земли получает ощутимый удар. Защитная оболочка озона составляет всего 3 миллиарда тонн, а один запуск ракеты многоразового использования, например, «Шатл», уничтожает порядка 10 миллионов тонн озона, т. е. если подряд совершить 250-300 запусков, то озоновый слой исчезнет полностью, жесткие космические лучи хлынут на Землю, уничтожая все живое. Конечно, Земля в какой-то мере восполняет потерянное, но за «прогрессом» не успевает. Положение усугубляется стремительным насыщением атмосферы метаном, содержание которого увеличилось в наше время в 20 раз, перегнав по вредному влиянию на защитный озоновый слой пресловутый фреон. Массовая добыча полезных ископаемых, их перемещение также влияют на магнитосферу Земли с непредсказуемыми последствиями, ибо все в природе взаимосвязано.

Идут эффективные процессы отклика Земли на техногенную возню людей, например, появлением НЛО в энерго-активных зонах. На фотографиях, сделанных в таких зонах ясно видны странные шаровидные энергетические образования. Земля начала выходить из естественного режима функционирования, как планеты Солнечной системы, что не может не затрагивать интересов так называемых Внеземных Цивилизаций, присутствие которых на Земле сейчас уже мало у кого вызывает сомнение. Остается только гадать, какие жесткие меры могут быть применены к упорно не желающему образумиться человечеству. Возможно, ВЦ будут просто вынуждены убрать нас. В этом плане набатом прозвучало сообщение об обнаружении опасного нарушения биогенеза людей в ряде городов, непонятно откуда распространяющегося.

Несколько докладов было посвящено новым мировоззренческим концепциям, пытающимся как-то объяснить наблюдаемые аномальные явления. Например, выдвигались следующие рабочие гипотезы:

1. Эволюционное развитие живых организмов непрерывно.

2. Возможно существование внеклеточных информационных структур, определяющих существование, развитие и функционирование всех живых организмов.

3. Детерминизм (причинность) сущности всех явлений и процессов, протекающих в живой и неживой природе.

4. Физическая многомерность пространства и времени.

Кратко об этом.

Человек на современном этапе является высшим звеном эволюции на Земле, но в будущем его заменит новый биологический тип. Он уже формируется среди людей с аномальными способностями (обмен мыслеобразами, телепатия, использование информационного поля, самолечение, сознательное управление функциями своего тела). Такие особи будут связаны со средой обитания с минимумом вспомогательных техногенных средств, по сути дела, протезов. Техносфера — кратковременная стадия биологического развития нашего вида, она создает условия для быстрого развития нового вида и скорой гибели старого, его породившего. Нельзя оценивать уровень развития цивилизации по техногенной активности. Эволюция все ускоряется, будут новые смены форм жизни. Это общая закономерность развития Вселенной. И если существуют внеклеточные размещения информационно-управляющих структур, а пространство и время обладают физической многомерностью, то могут существовать параллельные миры и реальна возможность связи с ними. Это проливает некоторый свет на феномен НЛО, меняет представление о форме и целях контактов. Причинная сущность (Лаплас) предполагает, что все определяется законами природы, а так как все законы однозначны, то будущее также однозначно, как и прошлое. Случайность — непознанная необходимость. Не исключена возможность предвидения будущего. Идея и материя — две стороны одной медали, идеальное — непознанное материальное. При рождении человек не обладает разумом и вообще разум вне нас. Конкретная душа есть устойчивая волновая матрица, пакет волн, замкнутых на себя. Земля является полуволновым вибратором, взаимодействующим с космическими вибрациями, образуя свою устойчивую матрицу. Мы существуем в волновом мире сложной космической пространственной структуры. После смерти душа в Нирване соединяется с общим полем Сознания. Ясновидение реально, это способность выхода на взаимодействие с информационным полем. Система органов чувств человека принимает на подсознательном уровне и обрабатывает, не доводя до сознания, намного больше информации, чем мы подозреваем. Позвоночник и желудочек мозга представляют собой мембранную систему (резонатор) для усиления сигнала от носителя информации — квазиаккустического поля. В крови много железа; доказано, что они переносят информацию, обладая кристаллической структурой. Информация, полученная эритроцитами от внешних излучений, передается ими на стенки капилляров кровеносной системы, которые вибрируют, давая обратную связь. Накладываясь при взаимодействии, внешняя и внутренняя информации образуют конкретное «Я» человека. Организм человека может существовать только в условиях космо-физической среды, изначальный поток излучений которой строго дифференцирован и определяет жизнедеятельность. В магнитном вакууме через 10-12 дней клетки погибают. Ядра клеток также являются носителями информации; любая клетка организма и морфогенетическое поле вокруг нее несут полную информацию об организме в целом, т. е. можно из любой клетки организма плодить однотипных особей.

Мир драматичен, все находится или в спячке, или живет в движении. Начало и конец всего — условны. Тонкий мир вокруг нас можно постичь. Бог (все вокруг и мы сами) — это энергоинформатика глобального размера, иерархии которой созидают миры по идеям абсолюта. Нет расширения Вселенной, несостоятельна современная теоретическая физика, основанная на ложных постулатах Планка и Энштейна, и нет сейчас незыблемой фундаментальной теории, объясняющей противоречивые явления реального мира!

М - ский треугольник — ночью

Много внимания было уделено вопросам уфологии, неопознанным летающим объектам. Разнообразие наблюдаемых НЛО говорит о богатейших возможностях неведомого еще нам Разума. Есть снимки громадных объектов весом, предположительно, во много миллионов тонн, перемещающихся на высотах 30000 км от Земли. Сфотографированы тысячи НЛО, выполняющих какие-то операции буквально под носом у людей. Фактов много, а понимания как не было, так и нет. Видимо, нужны новые научные подходы к этой проблеме. НЛО стали устойчивой формой взаимодействия с человечеством, и поэтому надо разрабатывать концепции поведения при контактах. Перечислим некоторые накопившиеся на сегодня сведения:

1. Наблюдаются движущиеся, зависающие и совершающие приземления НЛО самых разнообразных форм и размеров.

2. Происходят странные встречи наяву и во сне с пилотами НЛО.

3. Происходят «полеты» контактеров на НЛО, «посещения» других планет, близких и далеких.

4. Существуют телепатические сеансы, диалоги с небожителями, автоматическая запись.

5. Бывают странные сны, выход в астрал.

6. Происходящие контакты и наблюдения сильно зависят от личности.

7. Как правило, контактирующие говорят искренне, здоровы; контакты происходят с людьми разных возрастных групп и разных уровней образования.

8. Часто контакты начинались после наблюдения какого-либо аномального явления.

9. Бывает ощущение сильного страха перед контактом.

10. Наблюдалось обездвиживание при контактах.

11. Продолжительный контакт ведет к потере веса.

12. Часто контакт не подтверждается рядом стоящим человеком, т. е. он может быть избирательным.

13. Находящийся в контакте может быть полностью лишен своей воли, действовать неосознанно.

14. Как правило, уровень передаваемой информации не выше интеллекта контактирующего, часто это просто бессмыслица или дезинформация. В то же время контактирующий убежден, что он получил нечто важное, нужное для передачи человечеству.

15. При спокойном отношении к событию повторный контакт уже редок, а жизотаж ведет к тяжелым контактам, человек попадает в подчинение, т. е. мера воздействия зависит от самого человека.

16. Бывают контакты с одним лицом в течении 10-15 лет.

17. Психика контактирующего — главное в этом явлении, зачастую контакт — это встречи с астральными мирами.

18. Дезинформацию при контактах можно объяснить стремлением увести людей от правильного понимания истинной сущности АЯ.

К 1989 году зафиксировано около 5000 случаев достоверных встреч людей с «пришельцами» и около 600 случаев завлечения людей внутрь НЛО для обследования (по данным Жака Валле), а также порядка 5 миллионов посещений Земли. За 1989 год в СССР похищено (не известно, с их согласия, или нет!) более 5,5 тысяч человек, судьба которых, видимо, никогда не прояснится. Цифра эта получена благодаря большому труду исследователей, экстрасенсов и работников МВД, проанализировавших множество таинственных исчезновений людей. С какой целью похищают людей? Вряд ли для создания им райской жизни. В Аргентине в 1989 году ковбои обнаружили тысячи разделанных туш рогатого скота с удаленными органами, вырабатывающими гормоны. Там же лейтенант патруля увидел НЛО и побежал к нему. Было видно, как его затащили внутрь объекта. Позже был найден труп с разрезом от подбородка до ног, и тоже с изъятыми гормональными узлами и половыми органами. Та же абдукция, что и у коров! Конечно, может быть все и не так ужасно.

(Окончание на стр. 15)

При работе с тонкими энергиями техника безопасности обязательна!

(МЕДИКО-БИОЛОГИЧЕСКИЕ АСПЕКТЫ)

Приближается лето — пора отпусков и активного отдыха. Безусловно, прочитав ряд материалов в М-ском треугольнике, многим захочется съездить в аномальную зону под Пермью или другие зоны и убедиться, правда ли то, что о них пишут. Реально встает вопрос о поведении при контактах и встречах с НЛО и энлонавтами, а вернее, о элементарной технике безопасности.

После возвращения из экспедиции в М-ский треугольник у многих из нас была мысль о нецелесообразности посещения зоны беспорядочными желающими, что и заставило первоначально воздерживать людей от поездки туда. Основными аргументами были неизвестные энергетические воздействия на человека и неизвестность их последствий. Настораживала и классификация вредных медико-биологических воздействий на организм человека в аномальных зонах, предложенная Э. Ф. Бачуриным. Но пройдя психолого-психиатрическую экспертизу, понаблюдав над своим самочувствием и прояснив для себя ряд вопросов, наша точка зрения кардинально изменилась. Посещение зоны необходимо для тех, кто хочет помочь нашей цивилизации и себе понять мироздание и осознать свое место в Космической Иерархии. Но прежде чем туда ехать, надо разобраться в конечной цели поездки.

Часто встречаясь с желающими посетить М-ский треугольник и беседуя с ними, выявляется довольно плачевная картина. Вот типичные ответы на вопрос о цели поездки: «Для того, чтобы вступить в контакт с инопланетянами», «Проверить самому, правда ли что пишут». На другой вопрос: «Для чего Вам нужен контакт с внеземным разумом?», — ответы следуют еще плачевней: «Не знаю», «Там будет видно». Итак, довольно земная ситуация — люди едут в М-ский треугольник для удовлетворения своего «Я», вернее на контакт ради контакта.

Можно ответить сразу — это будет прямой контакт с низшими планами тонкого мира, с соответствующими последствиями. Это дискомфорт, потеря чувства юмора, отход от земных проблем, срывы психики, функциональные расстройства организма, слепота и доведение человека до самоубийства. Как видим, есть над чем подумать.

И так, первое и основное — цель должна быть направлена не на удовлетворение своего «Я», а на созидание, постижение знания Вселенной, для дальнейшего использования их на благо всей цивилизации. Только высокая духовность поможет избежать ошибок и контакта с силами зла. Публикуемые в нашем бюллетене книги серии «Живой Этики» помогут вам разобраться в этом.

Планируя свой летний отпуск, мы категорически просим в аномальные зоны не брать детей и подростков. Первой возрастной границей, позволяющей заниматься общением с тонкими энергиями, является возраст тридцати лет. Тонкие энергии и получаемая информация не для формирующейся личности. Подумайте о своих детях! Всему свое время!

Но вернемся к нашей биомассе и поговорим о медико-биологических аспектах проблемы безопасности. Поездки в аномальные зоны сопряжены с определенным риском и могут вылиться в:

1. Эмоционально-психологические расстройства.
2. Функциональные расстройства.
3. Дерматические заболевания и опухоли.
4. Изменение состава крови.
5. Временные параличи.
6. Лихорадочные состояния.
7. Частичную или полную потерю памяти (амнезию).

Рассмотрим весь спектр отклонений в организме человека, попавшего в зону поражающего воздействия НЛО, охранных зарядов, точек пространственной ориентации и других аномальных явлений.

1. Эмоционально-психологические расстройства в «зоне» обычно связаны с чувством страха. Он возникает неожиданно и имеет различную продолжительность и интенсивность, от неприятного предчувствия до панического ужаса. У женщин, подростков, людей эмоциональных и не имеющих хорошей морально-психологической подготовки эмоционально-психологические расстройства глубже. Чувство страха в повседневной жизни рано или поздно испытывают все люди, но в зонах оно довольно часто. С нашей точки зрения чувство страха не является только злом; страх может иметь защитную функцию и предупреждать организм об опасности. В общении с внеземным разумом чувство страха является своеобразным тестом готовности к контакту. Окружающая человека аура, несущая кроме всего прочего и защитную функцию, моментально реагирует при вторжении в нее других сил. Охранная зона человека имеет четыре расстояния: интимное от 0 до 45 см, персональное от 45 до 120 см, социальное от 120 до 400 см, публичное от 400 до 750 см. По приведенным данным Хилла максимальное приближение человека к человеку заставляет работать эмоции. Тоже происходит и при взаимодействии человека с тонкой энергией Космоса. Страх может быть вызван тем, что какое-то событие происходит в неожиданном месте или в неожиданное время. Страх является наиболее опасным из всех эмоций человека, он может замедлить мышление, а при ужасе даже сделать человека неподвижным. Кроме страха в зонах часто присутствует чувство дискомфорта, беспокойство, ощущение подавленности.

2. Функциональные расстройства организма выражаются в основном головной болью, усталостью, сонливостью, чувством тошноты, обмороками. Головная боль довольно частый симптом аномальной зоны. Почувствовав ее, необходимо немедленно прекратить работу с энергетикой и переместиться в другое место. Обморочные состояния обычно возникают при прерванном кем-либо из посторонних контакте.

Далее, мне хочется привести материал Эмиля Федоровича Бачурина опубликованный в одной из газет Пермьской области.

Дерматические заболевания и опухоли, рак кожи и тканей. Один из самых известных отечественных биолокаторщиков и исследователей АЯ А. А. Деев после биолокации и отбора битумоподобного вещества на первом достоверном месте воздействия НЛО в СССР (у пос. Шарапова Московской области) больше года болел дерматитом неизвестной природы.

О трагическом, для двух членов экипажа ТУ-134, исходе встречи с НЛО в небе под Минском поведала газета «Воздушный транспорт» (23. 02. 89 г.). Один из них скончался от болезни ткани, напоминающей миозу, начавшейся на участке тела, освещенного зеленым лучом с НЛО...

4. Изменение состава крови. В нашей стране впервые достоверно зарегистрировано у А. Пузакова и Э. Бачурина после экспедиции под Молебку в октябре 1986 года. Выразилось в резком повышении содержания протомбина в крови Э. Бачурина до превышающего теоретически возможное). Экстренно были назначены препараты, предотвращающие тромбоз и свертывание крови. Гипертромбинея — редчайшее заболевание. Основываясь на нашем опыте, участники экспедиции на высоту 611 у пос. Дальнегорск Приморского края поставили медикобиологический эксперимент «в чистом виде». Анализы крови брались ежедневно у всех участников, разбитых на две группы: работавших в «пятне» места воздействия НЛО и в контрольной зоне (группа обслуживания, оставшаяся на базе). Было отмечено резкое падение содержания лейкоцитов на 3 тыс. ед. — результат, противоположный молебским местам воздействия.

5. Временные параличи. Отмечаются иногда при неожиданных «случайных» контактах с НЛО и существами, которые применяют психотронное воздействие или нервно-паралитическое оружие («лампы», «трубы», «расчески»). Человек ничего не чувствует, но и не может даже пальцем пошевелить. В других случаях испытывает редкое или частое покалывание множеством «иголок».

6. Лихорадочные состояния. «Аризонская лихорадка» является одним из самых опасных заболеваний контактеров. Эта болезнь впервые была отмечена и описана среди группы исследования Большого Аризонского кратера в начале XX века. Интересно отметить, что тогда же был установлен следующий факт: «аризонской лихорадкой» не болеют индейцы и белые из местных жителей, часто посещающие кратер. Эту «маленькую» деталь, возможно, следует учесть, когда начинаются рассуждения типа: «ходят же туда местные жители, ничего с ними не случается, почему бы и другим не сходить?» Да потому, что с «другими» может случиться... Природа «аризонской лихорадки» неизвестна, в Большой медицинской энциклопедии она не описана, как и некоторые другие болезни контактеров; так что 99 процентов врачей будут лечить вас от чего-нибудь другого... «Аризонской лихорадкой» заболевают контактеры, встречавшиеся с НЛО, светящимися ярко-зеленым («светофорным» светом, или после освещения зелеными лучами.

Заболевание начинается на четырнадцатые сутки после контакта (своеобразный «инкубационный период»?). Внезапно и резко повышается температура до 38-40 градусов, других симптомов нет. На третьи и восьмые сутки наблюдаются самые высокие пики температур, несбиваемые никакими медикаментами. На восьмые сутки температура может подняться свыше 41 градуса, что часто заканчивается температурным шоком и свертыванием крови... Не выдерживает наша система терморегулирования. Летальный исход более чем в 50 процентах' случаев...Если организм больного выдерживает кризис восьмого дня, температура спадает до нормальной, потом отмечаются еще два слабых пика температур (11-е и 13-е сутки заболевания). Выздоровление наступает на пятнадцатый день.

7. Частичная или полная потеря памяти (амнезия) у контактера наступает обычно не сразу. Он начинает постепенно путать последовательность событий, забывать детали, а потом и суть фабулы контакта, особенно — полученную информацию. Известны такие случаи и из практики пермьской группы Комиссии по АЯ. Так, некоторые участники экспедиции на р. Белую сейчас утверждают, что никакого контакта вообще не было. Хорошо, что память «отбивает» не всем сразу.

Память (без 100-процентной гарантии) может быть восстановлена только в состоянии глубокого гипноза...

А теперь, дав понять незадачливому отпускнику, что поездки в аномальные зоны небезопасны для его здоровья, поговорим, что же делать, если вы неожиданно встретитесь с неопознанным летающим объектом или членами его экипажа.

1. При встрече с НЛО и его экипажем ни в коем случае не приближаться к кораблю Высшего Разума. Заняв удобное место, желательно за каким-то укрытием, наблюдать за происходящими событиями. Если в этом будет необходимость, Вам сообщат о желательном контакте и обеспечат безопасность.

2. В период наблюдения необходимо забыть о своей агрессивности и ни в коем случае не производить действия, которые могут быть истолкованы как угроза экипажу НЛО. Недопустимо применение оружия или насилия в отношении транспортного средства и членов его экипажа, кроме вреда себе вы ничего не добьетесь.

3. Чувство страха или нежелание посетить НЛО в основном несут защитную функцию и без вашего желания никто вас не похитит с Земли, это своеобразный предохранитель.

4. Если НЛО излучает видимые лучи, ни в коем случае нельзя попасть в зону их действия, особенно опасен зеленый луч.

5. В случае, если вас пригласят в корабль, ведите себя достойно, не забывайте, что вы представитель Земной цивилизации, будьте вежливы, любознательны, но ненавязчивы. Займите активную позицию и задавайте интересующие вас вопросы. Не надо пытаться получить ответ на вопрос, от которого представители Высшего Разума уклоняются.

6. В случае предложения посетить их планету, действуйте самостоятельно, но не забудьте спросить, сколько это займет времени в земных минутах. Напомните, чтобы вас вернули в то время, из которого вас взяли.

7. Не преследуйте корыстные цели при контакте с Высшим Разумом, поскольку на Землю прибывают как представители белых, так и представители серых и черных цивилизаций; это может впоследствии сделать Вас «зомби» Темных цивилизаций.

8. Не пытайтесь врать — это бесполезно, вы только дискредитируете себя. Говорите правду в соответствии с вашим мировоззрением и знаниями.

9. Ко всему относитесь спокойно, как будто это обычная встреча с людьми, не перетруждайте свою психику отрицательными эмоциями. Не удивляйтесь внешнему виду энлонавтов, он не всегда соответствует нашим земным понятиям. Помните, что кроме энлонавтов на корабле могут быть биороботы.

10. Не забудьте поздороваться и попрощаться. Поблагодарите за полученную информацию. Уточните с кем вы можете о ней поделиться. Не рассказывайте каждому встречному о проведенном контакте, вас в основном поймут превратно, и вы можете оказаться на приеме у психиатра.

11. После отлета НЛО, можно приблизиться к месту посадки, но более нескольких минут там находиться не рекомендуется. Если на месте посадки имеется какая-либо битумоподобная жидкость или какие-либо незнакомые предметы, не трогайте их руками. Это опасно! Обо всем увиденном сообщите нам или в ближайшую секцию по изучению аномальных явлений.

(Продолжение следует).

В. ПАРАМОНОВ.

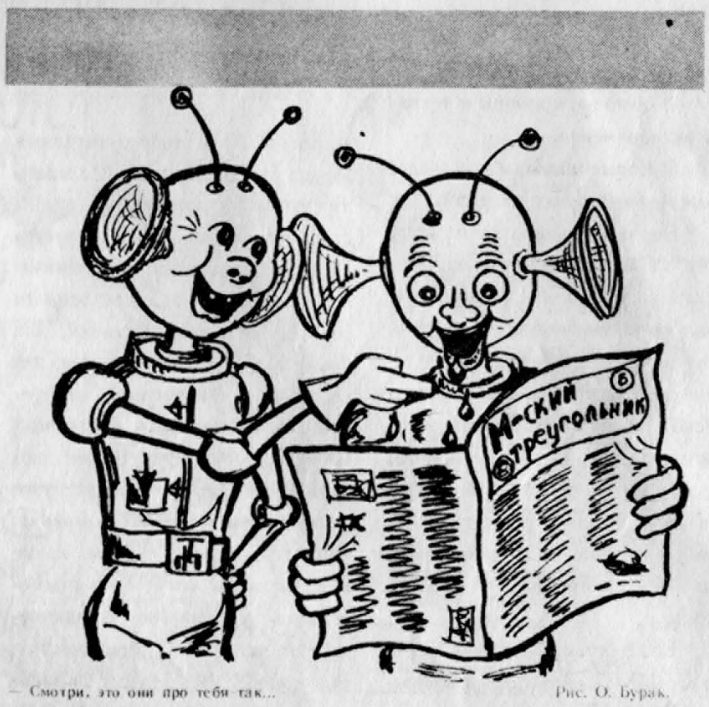

— Смотри, это они про тебя так...

Рис. О. Бурак.

КОНТАКТ НАЧИНАЕТСЯ ТАК...

Все началось с публикаций в «С.М.» статьи «М-ский треугольник, или чужие здесь не ходят». Прочитав ее, я для себя решил, что если это ложь, то ложь слишком чудовищная. Затем появились отчеты следующих экспедиций. Нет, обманом здесь не пахло. Ну не могут же ребята, которые за свои наличные и в свое свободное время разыскивали для нас с вами янтарную комнату, пойти на такой обман ради пресловутой сенсации.

Побывав на одной из встреч с членами экспедиции в зону и придя домой, я решил попробовать, а вдруг у меня тоже получится контакт, коль скоро у них продолжаются они и в Риге. Ведь нет ничего проще, чем проверить на личном опыте. Хотя, личный опыт — это только личный опыт и он никак не может служить критерием истины. Так как глупо заявлять, что музыкальный слух отсутствует как таковой только потому, что я им не обладаю.

Сразу хочу оговориться, что я по образованию морской штурман, раньше ходил в море, никакими выдающимися способностями не обладал, иногда рисовал для души, т. е. обыкновенный человек, с обыкновенным уровнем мышления.

Уселся я поудобнее в кресло, закрыл глаза. Ребята из «М-ского» говорили, что им для связи дали какой-то код, состоящий из геометрических фигур; кода я не знал, поэтому для начала решил мысленно нарисовать круг. Круг не получался. Но я заметил, что на сплошном голубоватом фоне образовалось что-то размытое, напоминающее шар. Затем этот шар сам превратился в круг. И далее на этом месте вырисовался начерченный тоненькими линиями глаз — не живой и не объемный. Он стал надвигаться на меня, то исчезая, то возникая вновь. Я попытался осмыслить, что же это может значить: глаз, глаз... И тут осенило, может быть глас, т. е. голос. «Картинка» моментально исчезла. Я понял, что попал в точку, что имею дело с чем-то разумным и мысленно попросил подтверждения. В ответ глаза непроизвольно сжались так, что брызнули слезы.

К тому времени я уже знал, что таким образом могут беседовать два полушария нашего головного мозга. Поэтому не переставал сомневаться, а не бред ли это, не плоды ли аутотренинга или разбушевавшейся фантазии? Тем не менее, общаться не прекращал. Каждую ночь, ложась в постель, закрывал глаза и, подождав минуту, другую, начинал не только созерцать, но и вести диалог, когда это было возможным. Ответ приходил в виде мысли, но была твердая уверенность, что мысль это не моя, до такого бы я не додумался.

Иногда отвечали в виде картинки, а когда я сильно сомневался в правильности понятого мною ответа, писали словно на экране буквами.

Так начались первые уроки. Я сразу понял, что отношение к «ним» должно быть в высокой степени уважительным. Когда же я начинал «обращаться за паинбрата», буквально физически чувствовал, что от меня отворачиваются. Не журят и не указывают, а просто отворачиваются. И тем самым воспитывают уважением к тем, с кем общаемся.

Мне сразу дали понять, что человек, решивший общаться, в обязательном порядке должен искренне пожелать избавиться от своих пороков. Каких? Лучше самого человека его пороков никто не знает! Критерий — думай о людях так, как ты хотел бы, чтобы думали о тебе, и поступай по отношению к людям так, как бы ты хотел, чтобы поступали по отношению к тебе. Трудно! Поначалу да. Приведу только один пример.

Когда я понял, что информация идет не только во время общения, а практически постоянно, и не только идет, но и считывается с меня, что и подтвердил один из опытов, я решил избавиться от дурной привычки сквернословить даже в уме. На первом этапе сложно было постоянно держать себя под контролем; но дальше легче, пока это не становится нормой. И необходимость в контроле отпадает.

Затем началось изменение структуры зрения, в результате чего я начал видеть открытыми глазами лучи, которые, воздействуя на наше сознание, дают изображение информации. В первое время не оставляло ощущение, будто в глаза сыпали песок. Как только я понял, что это движется энергетика, осталось только легкое покалывание и мешать перестало. Страха за себя и свое здоровье я не испытывал, т. к. исходил из соображения, что если у нас уже на нашем уровне мышления хватает ума не обижать беззащитных, то какое право мы имеем думать о более высоком хуже, чем о самих себе.

И несмотря на все происходящее, я не переставал сомневаться, а не моя ли это фантазия? И как бы в доказательство несостоятельности моих сомнений я случайно у П. Мухортова вижу зарисовки его контактов, выполненные в красках. Меня поражает то обстоятельство, что символы и цвета, в которых они выполнены, на сто процентов сходны с теми, что я вижу во время контактов. (К слову сказать, часть этих знаков — символов написаны в «Голубинной книге» на картине Рериха). Казалось бы, ну какие тут еще могут быть сомнения?! Но по мере того, как видимое во время контактов становилось все объемней и реальней, сомнения возрастали прямо пропорционально. Когда-то должен был наступить предел.

После поездки в аномальную зону я, не заезжая домой, посетил более чем уважаемого мною человека, замечательного врача-психотерапевта, который был в курсе всего происходящего. Рассказал ему о впечатлениях и переживаниях, полученных в зоне, и откровенно заявил, что, если у меня «поехала крыша», то я готов лечиться и даже, если есть необходимость, лечь в стационар. На поверку оказалось, что я психически здоров; единственное — мне удалось выпросить таблетку снотворного, чтобы как-то успокоиться. Но от контактов я решил отказаться, исходя из следующих соображений. Во-первых, реальность в них настолько реальна, что я испугался спутать ее с реальным миром. Во-вторых, обрабатывать удавалось только треть той информации, которую получал, а значит две трети где-то провисают, и я испугался неправильных выводов и наслоений. В-третьих, я все же не верил еще в эту реальность.

Я то отказался от контактов, но противоположная сторона... Она не навязывалась, но и не покидала меня, подкинув идею: если я вижу лучи невооруженным глазом, то следовательно фотопленка должна их зафиксировать.

Я обратился к знакомому фотографу.

Посмотреть, как будет проходить эксперимент, пришел друг Миша, который, как и все мы, материалисты, рассуждает приблизительно так: я во все это верю, но дайте мне пощупать...

Снимки делали и в помещении, и на улице; каждый раз записывали, что фотографируем, дабы потом разобраться. Один раз снимали на фоне глухой стены пятиэтажного дома; не было ни фонарей, ни бликов.

Как только лучи разворачивались в мою сторону и начинала идти информация, я давал сигнал, и фотограф делал снимок.

Еще раньше я заметил, что как только кто-нибудь начинает говорить, лучи немедленно перемещаются к голове говорящего, и начинает идти «съем» информации с этого человека. Я предложил Мише поговорить. И когда луч переместился на него, дал сигнал фотографу.

Каково же было удивление, когда мы проявили пленку и обнаружили на ней лучи в виде шаров, которые ни Миша, ни фотограф Гарик не видели.

Дальше все пошло проще и стало на свои места. Все мои опасения оказались напрасными.

Но эта была только первая веха на пути раскрытия подсознания.

Хочу добавить только, что тот путь, которым следую я, только один из многих в раскрытии подсознания и достижении духовного, и каждый из нас вправе сам выбрать свой путь и по нему следовать.

Борис БАКУМЕНКО.

Летят... камни

Расскажу о двух случаях, глубоко взволновавших жителей Тулы.

Первый, это маленькие шарики, появившиеся вдруг неизвестно откуда. И оставались бы они незамеченными, и признавались бы они несуществующими, если бы часть из них не попадала в окна, в форточки, на балконы, не пробивала бы аккуратные отверстия в стеклах, если бы не находили их люди на полу, между оконными рамами, а иногда на земле.

Два шарика у меня в руках. Они достаточно массивны. Форма близка к шару, но неправильная. Размеры разные: маленький имеет диаметр 14 мм и массу 4,5 г, большой имеет диаметр 20 мм и массу 13 г. Встречаются более крупные — с грецкий орех.

Там, где очевидцы имели возможность дотронуться до шариков вскоре после падения, они отмечают, что «пришельцы» теплые или горячие. Есть свидетельства, что шарики, пока летят, светятся, кипят словно живые и вспучиваются. Подмечено, что в остывшем состоянии размеры уменьшаются на одну треть. Есть и парадокс: отверстия в пробитых стеклах меньше размеров шариков.

Среди особенностей внешнего вида потемнение после остывания, закопченность (типа сажи), пачкающая пальцы. (Этажность самая разная: от 1-го до 7-го, направление траектории — сверху вниз, правда, пологое). Пораженные окна смотрят, преимущественно, на юг, юго-восток, юго-запад, иногда — восток, а один случай известен с ориентацией окон на север. Стекла пробиваются, а не разбиваются.

Комитет по метеоритам твердо и однозначно ответил, что это не метеориты. Ну, что же, спасибо и на этом. Институт черной металлургии, проведя анализы, дал понять, что ничего интересного в шариках нет, — это металлургические окатыши. От этого не стало яснее, почему они летают и зачем обязательно стремятся попасть в окна.

Другой тульский феномен гораздо обычнее по нынешним временам, — это светящиеся НЛО самой разной формы и размеров. Не буду утомлять описанием каждого наблюдения, приведу обобщенные данные.

В 1989 году туляки в городе и области наблюдали 35 случаев НЛО, из них 25 случаев только в декабре, в том числе 4-го декабря — 19 случаев.

В этот день жители областного центра и районов стали свидетелями массового пролета светящихся объектов (преимущественно с юго-запада на северо-восток полосой, захватившей шесть районов области). Особенности, — изменение формы и скорости, а также разделение НЛО на 2 и даже на 3 светящихся объекта.

Интересно было бы проследить по стране путь, проделанный отрядом НЛО, который видели над Тульской областью 4 декабря вечером.

А. РОЗИН, руководитель секции по изучению АЯ при Тульском областном правлении ВНТОРЭС им. А. С. Попова.

Зарубежная НЛО—Мозаика

«Жизнь Берлиоза складывалась так, что к необыкновенным явлениям он не привык»

М. Булгаков. «Мастер и Маргарита».

Различные школы уфологии по-разному объясняют природу НЛО. Одну из версий я услышал от председателя Всесоюзного семинара «Экология неопознанного» при журнале «Вокруг света» Александра Сергеевича Кузовкина.

Она заключается в следующем: Земля — не мертвая планета; все небесные тела — звезды, планеты и их спутники, — живые организмы. Только их жизнь протекает по очень сложным законам. И, как ни обидно человечеству, стоявшему до сих пор на антропоцентрических позициях, мы — лишь составляющая живого организма Земли. Что-то вроде вируса, колония которых в настоящее время развилась и вызвала на планете болезнь — экологический кризис. А что делает больной, у которого поднялась температура? Он и лечится и изучает причины болезни, мир ее носителей, то есть нас с вами. И механизм этого процесса осуществляется... посредством НЛО.

И ярким подтверждением этого, похоже может служить сообщение о том, что

НЛО... РАСЧИЩАЕТ ЗАРОСШИЙ КАНАЛ

Всю середину декабря минувшего года внимание прессы Юго-Восточной Азии было привлечено к пока необъяснимому событию в провинции Патхумтхани, находящейся к северу от Бангкока. Газетчики, телевизионные и радиожурналисты на все голоса обсуждали то, что случилось 27 ноября; и спор этот сошел на нет, не дав никакого результата, лишь в январе. В указанный день в пять утра, когда в этой местности только начинает светать, жители деревни Банпоныа района Самкок стали свидетелями странного феномена. Они увидели в небе плавно скользящий шар мерцающего зеленого цвета. Над старинным, заросшим растениями каналом внезапно поднялись в воздух и помчались какие-то столбы, а над ними светился предмет, по форме напоминающий электрическую лампочку. Он двигался вдоль канала и, как гигантский смерч, втягивал в себя все с его поверхности. Велико же было удивление очевидцев, когда они увидели чистую, лишенную всякой растительности водную поверхность и разрушенные мосты на протяжении километра!

В то утро в полиции в местном метеорологическом бюро телефон не умолкал. Люди просили прислать специалистов, объяснить случившееся и предупредить о его возможных последствиях. Тысячные толпы собрались на берегу канала, чтобы убедиться воочию: неопознанный объект в секунды выполнил работу по очистке, которую жители не смогли сделать десятки лет. Извещенный о событии министр энергетики, науки и технологии Таиланда Прачуаб Чайясан смог лишь заявить: «Нет необходимости паниковать перед лицом научно недоказанных и необъяснимых пока явлений...».

Кроме рассказов очевидцев, разрушенных мостов и очищенной водной поверхности (казалось бы, что еще нужно для доказательств феноменальных событий скептикам?), других, как пишут газеты, «сколько-нибудь достоверных» свидетельств присутствия в атмосфере неопознанного летающего объ-

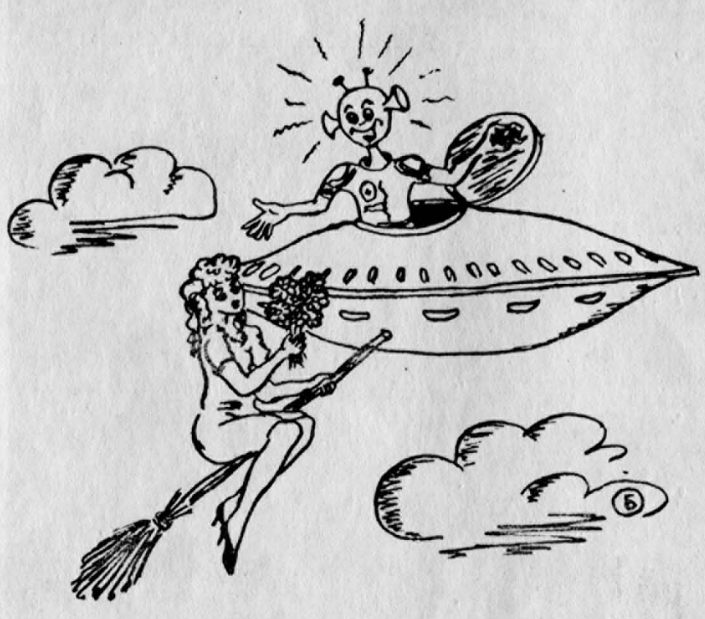

екта пока нет: никто не успел щелкнуть фотокамерой. В район случившегося была направлена группа специалистов для измерения уровня радиации. Она ничего не обнаружила. Однако никуда не уйти и от такого факта: местная историческая хроника свидетельствует, что нечто подобное уже произошло несколько столетий назад и именно над этим каналом, служившим в то время водным путем в Аютхаю — столицу древнего Таиланда. Сохранившиеся легенды говорят также о прибывшем из космоса и потерпевшем аварию в этом районе загадочном воздушном корабле...

Исключив мифологический штрих о загадочном воздушном корабле, можно предположить, что это НЛО — та «таблеточка», которой Земля прочистила свою артерию — водный канал, устав ждать, когда же эту работу выполнят предназначенные природой для этого, но такие ленивые местные жители...

Кстати, есть сообщения, что такие же «лампочки» очищают не только заброшенные каналы, но и загаженные реки, засоренные озера и моря.

Следующее сообщение «нейтральное», где феномен просто представился наблюдателям, не проявив никаких чересчур «активных» действий. Впрочем, такие сообщения для любителей феноменов интересны уже сами по себе.

НЕ МЕТЕОРИТЫ, НЕ КОМЕТЫ...

В середине декабря минувшего года группу объектов в небе наблюдали японцы. «Они были красные и оранжевые, оставляли за собой хвосты, как кометы, и напоминали единый отряд. Уж не летающие ли это тарелки?». Примерно такие сведения сообщали вечером 17 декабря по телефону сотни (!) жителей Страны Восходящего Солнца, звонивших в обсерватории, полицию и даже в подразделения «сил самообороны», чтобы поведать об увиденном ими феномене. Агенство Киодо Цусин сообщало, что число таких звонков превысило 500.

Если суммировать свидетельства очевидцев, то они сведутся к тому, что где-то между девятью и половиной десятого вечера в ряде районов крупнейшего японского острова Хонсю, а также южных островов Кюсю и Сикоку в небе появились непонятные движущиеся и светящиеся тела, которые можно было наблюдать в течение 1-2 минут.

Однако японские специалисты не спешат склоняться к версии НЛО. По крайней мере некоторые из них считают весьма вероятным, что речь идет о падении искусственного спутника Земли, который загорелся, войдя в плотные слои атмосферы.

ВИДИТ ОКО, НО НЕ РЛС

Тысячи (!) жителей венесуэльского города Барселоны и прилегающих к нему поселков на берегу Карибского моря наблюдали в середине июля прошлого года пока необъяснимое явление: в 17 часов 45 минут по местному времени из-за линии горизонта в южной части неба появился какой-то предмет, привлекший к себе внимание тем, что испускал яркий оранжевый свет. Начался его относительно медленный «восход». В зените неопознанный летающий объект завис приблизительно на несколько секунд — не больше, чем на десять. Было хорошо видно, что он имел сигарообразную форму и продолжал светиться. Затем НЛО снова пришел в движение и вскоре исчез за горизонтом строго на

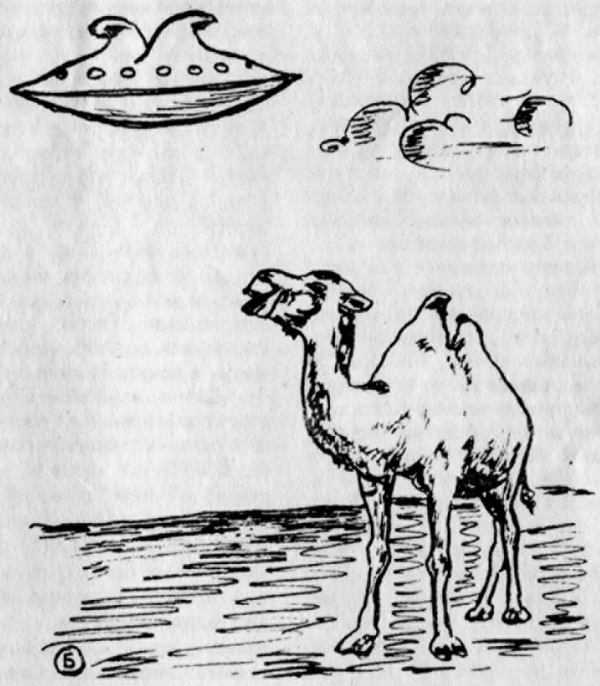

Рисунки О. Бурак.

север. Весь его путь занял около пятнадцати минут.

Техники, обслуживающие на аэродроме в Барселоне радиолокационную станцию, визуально также наблюдали неизвестный предмет. В то же время РЛС его ни разу не зафиксировала — экран все время был пуст.

Подобный феномен, только на рассвете, был отмечен в том же месте и в марте 1989 года.

НЛО-РОКЕР

В середине сентября прошлого года около полуночи жители Урумчи — административного центра Синьцзян-Уйгурского автономного района Китая были свидетелями полета НЛО.

Агенство Синьхуа, сообщившее об этом, приводит свидетельство местного рабочего Тун Юй-Вэя, воочию наблюдавшего феерическое зрелище. Темная туча в небе, рассказал он, неожиданно озарилось светом. Затем последовала яркая вспышка, выхватившая из тьмы ночного неба неопознанный летающий объект классических «тарелочных» очертаний. Зависнув на минуту в небе, летающая тарелка, стремительно вращаясь, унеслась в юго-западном направлении в красно-желтых сполохах.

Приверженцев гипотезы существования внеземных цивилизаций, без сомнения, заинтересует еще одна подробность: очевидцы этого события, пока НЛО находился в пределах видимости, все время слышали гул, напоминающий звук работающего мотора.

ЭКСПЕРТИЗА ПОДТВЕРДИЛА: ТОЧНО, НЛО!

Два месяца с помощью компьютера изучал видеопленку профессор физики Вашингтонского университета Брус Маккаби, прежде чем вынести заключение: «Запечатленный на ней предмет является реальным неопознанным летающим объектом». Письмо с этим заключением получил японский любитель видеосъемки Иосикадзу Хамадзаки из города Канадзава.

Встреча 32-летнего Хамадзаки с НЛО произошла под вечер 6 июля минувшего года, когда он заметил летящее над городом необычное тело «формы ограненного бриллианта платинового цвета». Оно путешествовало по небу «совершенно беззвучно в ореоле оранжевого и белого света». Как сообщает агенство АФП, счастливчик успел навести на него видеокамеру и отснять полет над раскинувшимся на побережье Японского моря городом.

Японский служащий послал редкую видеозапись в американский частный научно-исследовательский институт неопознанных летающих объектов. Оттуда она и попала на экспертизу к профессору Брусу Маккаби, имеющему также ценный опыт работы советника ВМС США по научной технологии. Ученый пришел к выводу, что предмет не похож ни на какой из существующих на Земле летательных аппаратов и может быть отнесен к НЛО. Более того, в памяти изучившей его ЭВМ хранится изображение подобного объекта, который был сфотографирован над Гавайскими островами в 1975 году.

ВПЕРВЫЕ В НЕБЕ МАДАГАСКАРА

Свидетелями необычного явления стали 24 сентября 1989 года автотуристы, совершавшие путешествие по Мадагаскару из южного города Тауланьяру в столицу страны Антананариву. Ранним утром у городка Амбатуламии они заметили, как из-за горизонта появился необычный объект и стал стремительно приближаться к ним. Он летел над Землей на высоте около ста метров, а затем начал постепенно снижаться.

«Сначала мы думали, что это терпит катастрофу самолет, — рассказывали очевидцы журналисту газеты «Миди Мадагасикара». — Но потом разглядели, что объект яйцевидной формы, длиной около 16 метров и шириной метров в десять. Он был блестящий, серебристого цвета и так ярко светился, что на него невозможно было смотреть. Летел объект бесшумно, часто вращаясь вокруг оси как волчок».

Приблизившись к изумленным путешественникам, объект завис в десяти метрах над землей. Его поверхность была совершенно гладкой, не было заметно никаких дверей, окон или отверстий. Невозможно было также определить, находился ли кто-нибудь внутри. Через некоторое время объект так же бесшумно стал удаляться, поднимаясь все выше и выше, пока не скрылся из виду.

Как пишет газета, это первое свидетельство об НЛО над Мадагаскаром в период современной истории.

Что ж, можно сказать, автотуристам действительно повезло — у них даже не заглохли автомобильные моторы. Однако, как известно, далеко не всегда феномен бывает столь безобидным. Вот, к примеру, чем можно объяснить, что НЛО, о котором пойдет речь ниже, обиделось на жителей индийской деревни?

НЛО АТАКУЕТ?

Поведение очередного неопознанного летающего объекта поставило в тупик даже тех индийских специалистов, которые уже знакомы с подобными явлениями.

Вечером 23 марта 1990 года НЛО наблюдали жители северо-индийской деревни Сангхани Бадола, в 100 километрах от города Джамму, вблизи границы с Пакистаном. Как они рассказывали журналистам, объект, диаметром около 70 сантиметров, парил над деревней, выделяя... клубы черного дыма! В результате волновых ударов, исходивших от него, были повреждены пять деревенских домов, с корнем вырваны около 700 манговых деревьев. На какие-то мгновения объект совершил посадку, а затем стремительно скрылся.

На место срочно прибыли эксперты министерства обороны Индии. Они собрали ветви пострадавших деревьев и кирпичи поврежденных домов, а также опросили свидетелей. «Пока мы не можем сказать, мы просто поражены», — заявил представитель группы экспертов вечером после работы на месте происшествия.

Ничего не могут сказать эксперты министерства обороны и по сей день...

Чтобы люди могли ощущать хоть какую-то уверенность перед крайними проявлениями феномена,

(Окончание на 18-й стр.)

Полемика

Я не согласен с Давидовичем

Загадки М-ского треугольника

В первом выпуске нашей газеты некто Г. Давидович высказал ряд своих гипотез о тайнах М-ского треугольника. Но, к сожалению, автор не достаточно внимательно использовал ранее опубликованный материал. К примеру, он пишет о цивилизациях, существующих в 16 измерениях. Это не совсем точно. Ведь информация была: «вселенная может пребывать в 36 измерениях, самая интеллектуально мощная цивилизация живет в 7 измерениях». (П. Мухортов «М-ский треугольник, или чужие здесь не ходят...» «Советская молодежь» № 163, 1989 г.). А 7 измерений — это не такая умопомрачительная вещь, как 16 и, согласно теории советского профессора Р.Г. Варламова, вполне реальная для достаточно высокоразвитой внеземной цивилизации. Между прочим и земная цивилизация может достигнуть такого уровня при правильном развитии, если мы, конечно, не уничтожим сами себя в экологической катастрофе или каким-нибудь другим способом.

При рассмотрении вопросов философии индийских йогов уважаемый тов. Давидович видимо пользовался не совсем йоговской информацией а скорее информацией Лидбитера, которого йогом называть все-таки не следует.

Классификация тел человека дана автором не из йоговских, а скорее из теософских источников, причем не самых верных. Е.П. Блаватская в 3-м томе «Тайной доктрины» также пересмотрела свою точку зрения по этим вопросам. Так вот, по теософским источникам и учению йогов, в человеке существует только 5 тел, а никак не 7. Понятие «буддическое» и «нирваническое» тело, а точнее Будхи и Атман (Дух) с понятием «тело» просто не совместимы.

Среди низших тел автор также, к сожалению, допустил ряд неточностей. Дело в том, что эфирное тело не представляет из себя точной копии нашего физического тела, а является лишь его энергетической оболочкой. Оно представляет из себя, выражаясь математически, эллипсоид вращения, или, проще говоря, имеет яйцеобразную форму. Ось этого эллипсоида проходит через позвоночник человека, где как раз и имеются энергетические центры, называемые чакрами.

Астральное тело согласно учению йогов представляет собой точную копию физического тела, но состоящее из более тонкой материи. Я никак не могу согласиться с Г. Давидовичем в том, что йоги термином «астральное тело» называют все другие тела человека. Нет. Термином «астральное тело» йоги называют именно астральное тело и ничто другое. Кроме того йоги придают астральному телу совсем не много внимания (как смертной оболочке). Согласно йоговской философии оно отбрасывается душой после смерти и астрального сна. При этом оно следует к месту захоронения физического тела и разлагается там. Именно эти полуживые астральные оболочки часто принимают за призраков на кладбищах и при спиритических сеансах.

Уважаемый Г. Давидович пишет, что астральное тело «образует ауру человека», которая видна при духовном зрении. Но йоги считают, что существует 4 типа ауры, а именно: аура здоровья, астральная аура, праническая аура и ментальная аура человека.

Физическая аура бесцветна, имеет вид уходящих от тела лучей. Она называется аурой здоровья, потому что по направлению этих лучиков и их величине древние йоги и современные экстрасенсы могут получать информацию о здоровье данного индивидуума. Ее видеть проще всего.

Астральная аура имеет газообразный вид, схожа с паром, готовым рассеяться. Астральную ауру очень трудно различить. Эфирную или праническую ауру человека видят только те йоги, которые видят энергию или прану.

Ментальная или мысленная аура человека — цветная. Она представляет из себя оболочку 15-20 см вокруг головы. Ее мы видим на иконах, изображающих святых. Причем, каждый цвет характеризует мысли какого-либо одного плана, присущие данному человеку. Многое зависит и от оттенков. К примеру, красный цвет ауры означает чувственность и животные страсти, малиновый — чувственную любовь, а розовый — очень высокую форму любви. Оранжевый указывает гордость и честолюбие. Изображенные на иконах золотые ауры и голубые со сверкающими на них «звездочками» означают высшие степени духовности.

Аура отображает преобладающие мысли человека и по ее оттенкам можно довольно просто понять, что за человек перед тобой. Но ауру видят в цвете далеко не все йоги. Однако, в связи с тем, что к нашей планете подключены уже сейчас энергии шестой расы человечества, то число людей, видящих ауру будет с каждым годом возрастать. Цвет ауры может меняться со временем вместе с изменением характера мыслей человека. Если будут преобладать более светлые мысли, то даже очень темная аура посветлеет.

Теперь относительно 7 планов. Согласно учению йогов, план это состояние, а отнюдь не место. Каждый план представляет собой различную степень вибрационной энергии (частотной), но не вещества. (Вещество, даже наилучшее, представляет из себя лишь очень низкий образ вибрационной энергии). Так вот, насчет 7 планов йоги молчат. Вернее, у многих авторитетных авторов йогической литературы, таких как, например, Свами Вивенананда, Рамаяма, йог Рамагарана, об этих семи планах полное молчание. Может быть товарищ Г. Давидович опубликовал эту информацию, полученную своей интуицией? Или она не совсем из йоговского источника? Йоги же говорят, что существует бесчисленное число подпланов только на Астральном плане, причем каждый подплан характеризуется своей собственной вибрацией (частотой). Астральный план, согласно философии йогов — это то место, где пребывают души умерших людей в ожидании очередного воплощения. Но пребывают они там не в одной куче, а разделенные своими подпланами

На высоких астральных подпланах обитают все более и более духовно развитые души. А выше астрального плана находится Ментальный план, причем его нижняя граница проходит где-то в середине Астрала. То есть астральный и ментальный план взаимопроникаемы. Еще выше находится мир причин, который известен также под именем «Огненный мир». Этот мир настолько высок в духовном отношении, что мы можем только догадываться, что там происходит. Известно только, что там обитают существа, вибрации которых так высоки, что с ними могут общаться только очень высокоразвитые духовно люди. Простой смертный при общении с таким существом рискует сгореть. Поэтому эти существа не показываются людям, а присутствуют на земле в Обители Великого Белого Братства, называемого также Шамбала.

Согласно учению йогов астральный и ментальный мир присущ каждой планете, где жизнь сходная с земной. Мир Огненный в свою очередь существует вне времени и пространства, что трудно укладывается в наше понимание. О существовании планов, выше мира причин, никому из йогов, буддистов, даоссов, христиан неизвестно. Об этих планах знает только господь Бог и, по-видимому товарищ Г. Давидович, раз он пишет о 7 планах.

Из описания астрального плана Г. Давидовичем следует, что он заселен даже чертями и дъяволами. У йогов даже нет таких понятий! Вышеупомянутый автор пишет, что эти черти предаются в астрале чувственным удовольствиям, но йоги утверждают, что такие удовольствия на астральном плане невозможны. Более того, величайшей пыткой для человека, привыкшего в физическом теле к разного рода чувственным удовольствиям, является пребывание в астральном плане, без физического тела.

И последний пункт, по которому вся индийская философия расходится с мнением тов. Г. Давидовича — это Шамбала. Как я упоминал выше, в Шамбале представлено Великое Белое Братство на Земле. Там живут выдающиеся учителя человечества — Махатмы. Чему же они учат людей? «Учение Шамбалы — это целое учение о жизни. Так же, как в индийских йогах, это учение показывает, как обращаться с тончайшими энергиями, наполняющими пространство, и как эти энергии могут быть мощно явлены в нашем микрокосмосе», — пишет Н. К. Рерих в книге «Серце Азии».

Что же касается визита Христа в Шамбалу, то это вполне реально. Ведь, судя по всему Иисус Христос сейчас является существом Огненного мира, или еще более высоким. Ведь Ванга указала, что «сейчас Христос — это огромный огненный шар» (см. журнал «Смена» № 19, 1989 г.). По этому описанию его можно смело назвать существом Огненного мира. Так что Шамбала для Христа будет даже скорее домом родным, чем враждебным лагерем.

В человеческой психологии есть жуткое отрицательное качество искать виновного во вне, не обращая внимания на свои отрицательные действия. Люди обвиняют в своих бедах чертей — дъяволов и даже Шамбалу, забывая о том, что сами являются творцами своих несчастий. Люди засорили своими мыслями зла ментальную ауру Земли, своими эгоистическими желаниями деформировали астральное тело планеты, бездумным промышленным производством довели физическое тело Земли до грани экологической катастрофы. Где же выход? Махариши Махеш Йоги сказал в свое время удивительную по мудрости фразу: «нет решения проблемы на уровне проблемы». То есть, для того чтобы подействовать на физическую плоскость, надо начинать с астральной и ментальной. Лекарство Земли — в очищении ее ментальной и астральной Ауры.

А. КАЛИНИН.

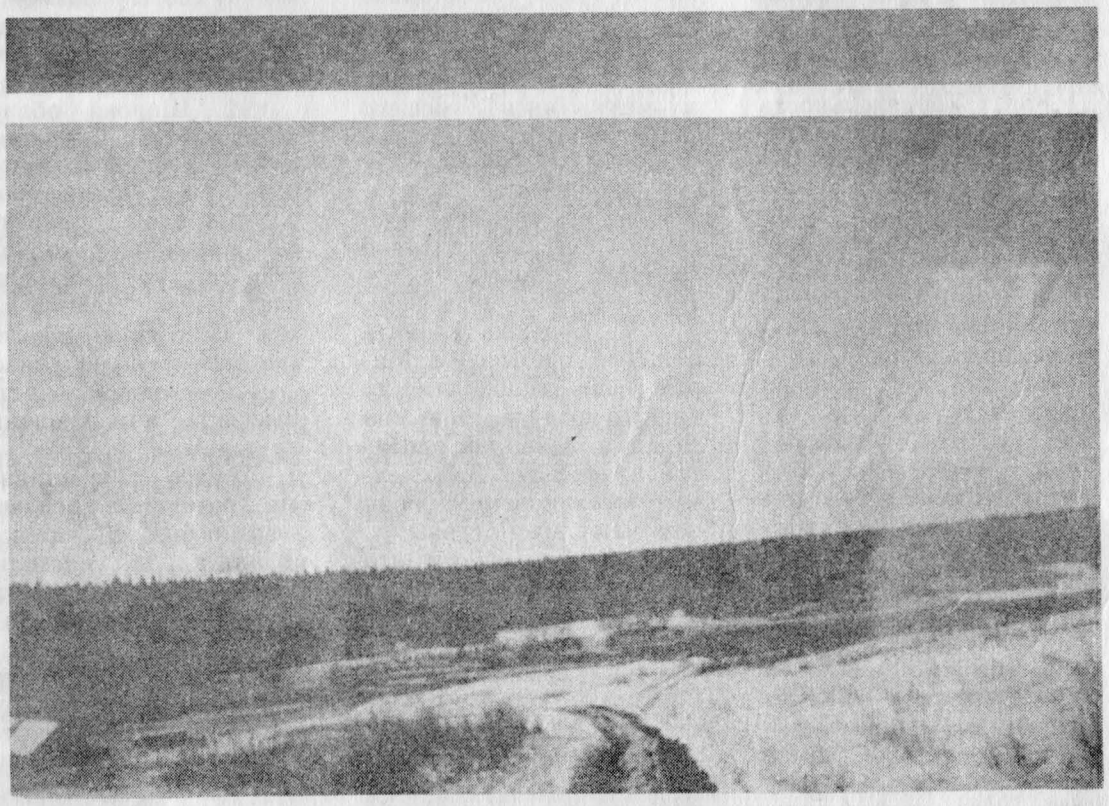

Выезд из Молебки. Ноябрь 1989 г. ФОТО В. Астапчика.

(Продолжение. Начало в №№ 1, 2.)

83. Чудеса не могут быть чем-то отвлеченным для духа, соединенного с Миром Высшим. Каждое необычное земное явление есть частица самого Высшего Мира, иначе говоря, реальность. То же самое гармоничное звучание уже открывает сокровенные входы. Но замечайте самые малые знаки Мира Высшего. Из таких малых зерен вырастет древо прочное и высочайшее.

Нужно внимательно замечать все знаки. Не упустите немалые явления, которые вы считаете, в обмане плоти, не заслуживающими внимания — плоть груба, только сердце бьется во имя Высшего Мира. Аум!

84. Огонь или Свет Высшего Мира не есть совершенно необычное явление. Гораздо чаще, чем думают, эти искры проникают в земные слои. Конечно, их объясняют, как электрические проявления. Сущность их не чужда будет тому, что принято называть электричеством, но посылки такие происходят от мыслительной энергии Высшего Мира. Неслучайно вспыхивают такие Огни и Света — или ободрение, или предупреждение, или подтверждение звучит в светах посланных. Обычные люди жалуются, что нежданно прилетают эти вестники. Среди обычной работы можно вдруг увидеть световое указание. Может быть, оно должно влить мужество и бодрость и напомнить о Высшем Мире, чтобы заложить в сознание еще один прочный камень?

Чудесны Огни и Света Высшего Мира. Они не опаляют там, где добро. Они каждый раз заставляют помыслить о том Величии Незримом. Нужно принимать эти мосты, как путь единый. Ужасно убояться Света, иначе Огонь обратится в пламя поедающее. Страх не уместен, и ужас разрушает сам себя.

85. Убедительность есть доверие. Потому осознание Высшего Мира уже не будет забыто во всех жизнях. Именно такое качество останется неизменным всегда. Тем более нужно утвердиться на знании о Мире Высшем. Подтверждение не замедлит.

86. Во всей истории человечества можно видеть осознание Высшего Духа, Святого Духа Утешителя и множество наименований, ведущих к Миру Высшему. Такое свидетельство всех веков и народов должно заставить даже невежд призадуматься. Не может ошибаться все человечество! Под различными условиями люди ощущали то же самое высшее и прекрасное. Начало. Люди считали явление духа, как философский камень. Можно находить самые многообразные признаки великой действительности, сохраненные народами. Это не корыстное внушение, но опознание правды. Пусть ищут в древнем Египте и в Вавилоне, и среди неоткрытых культур Майев, и везде, поверх изысканных символов, можно найти те же Высшие образы.

Так наука может вести к Высшему Миру.

87. Снисхождение есть одно из качеств Высшего Мира, потому каждый, в свою очередь, должен уметь оказывать это качество везде, где есть искра блага. Пусть не устают разыскивать эту Благодать. Так можно на вечном дозоре принять на себя служение Высшему Миру. Не нужно гордиться таким отличием, не особая гордость прилична, но особая радость позволительна.

88. Связь с Высшим Миром щедро обогащает сознание. Различно достигают высокие посылки свою цель. Можно уловить их во сне, можно принять их в бодрствовании, как молниеносную. Не следует огорчаться, что иногда такие мысли тотчас же забываются, вернее, они тонут в сознании. Может быть, мысль предназначалась для сокровенного сознания. Лишь вовремя она выявится, но пока до срока она должна жить и обогащать сознание.

Говорят, что рост сознания подобен росту травы. Не может человек наблюдать за ростом травы каждый час, но так же незаметно покажется завязь цветка. Можно лишь по периодам замечать перемену сознания, но такое изменение будет несказуемо. Сознание растет синтезом, оно не может продвигаться узко. Движение сознания будет от центра, захватывая круги нового понимания.

Посылки ученым также не будут материально узки, они двинут мысль в широком кругозоре. Ум уже даст ножны пламенному мечу. Так из Высшего Мира даются задания в широком размахе. Земные ограничения сведут надземную мысль к человеческому слову, но в глубине сознания сохранится оттиск небесного иероглифа.

89. Полезно принять общение с Высшим Миром, как необходимость чистого воздуха. Не нужно сидеть в зловонной, ядовитой атмосфере. Даже самые невежественные люди понимают вред отравы.

Также замечается, что при духовном развитии, люди освобождаются от неприятных запахов, свойственных неразвитым организмам. Подумаем, что Высший Мир может преображать даже состав крови! Не будем думать, что такие воздействия сверхестественны; наоборот, это будет самым естественным. Когда человек вернулся из чистого воздуха, он благоухает, так же благоухает сознание, осененное Благодатью.

90. Даже земная мысль может двигать плотными предметами — можно себе представить всю творящую мощь мысли Высшего Мира! Люди говорят, что столкновение мыслей выражает истину, так люди сами, не подозревая, утверждают великую истину. Действительно, творящая мощь мыслительной энергии есть та тайна, о которой рассуждают мудрецы. Именно, не одна мысль, но пересечение мыслительных токов образуют спираль зарождения. К тому можно подвести много научных опытов, но, прежде всего, нужно установить физическую силу мысли. Если легкие предметы могут двигаться под силою мысли, то это же можно представить в прогрессии беспредельности. Не духовное, не этическое, но физическое вычисление может дать представление о высшем Величии. Люди могут понять насколько их энергия может дать огромные следствия — ведь потенциал мысли доверен каждому и может быть использован научно, разумно или расточительно — во вред всему сущему. Таким образом, молитва может быть великим научным опытом и доказательством.

Когда говорю — АУМ, мыслю о пользе Миру.

91. Не следует считать, что истинная наука не может быть упомянута в связи с молитвою о Высшем Благе. Каждое познание может быть очень близко Миру Высшему, но каждый может приложить свое наблюдение, и на разных концах Мира могут получиться мысленные токи, которые своим пересечением могут создавать пучину новых возможностей. Ведь Мир Высший есть самая прекрасная возможность.

92. Широка область человечества, вершиной своей она касается Высшего Мира в лице героев, подвижников; внизу — она производит космический сор, который наполняет камни соседних планет. Непомерно расстояние между подвижником, уже осененным Светом Высшего Мира, и подонками сорными.

Трудно представить, что потенциал основной энергии был дан каждому человеку, но насколько различно обошлись люди с великим даром! Даже само воображение не охватывает такую пропасть. Люди считают трудным, что им не нравится, и легким, что их не затрудняет; из такой условности угрожают разверстые пропасти. Люди не привыкают держать в сознании Мир Высший, но не трудно заменить ощущение пустоты жизнью беспредельною. Насколько прекраснее осознание Высшего Мира, нежели самоввержение в каменные узы!

К чему начинать сначала, если можно восходить беспредельно.

93. Можно растить любое чувство. Бесстрашие тоже воспитывается. Можно задавать себе задачи бесстрашия, вместо наполнения чувством ужаса.

Призраки так же реальны, как тени на песке. Но мы знаем, отчего происходит тень. Так же и облики Тонкого Мира не будут невозможностью. Но не будем бояться, но звучно произнесем Имя Учителя.

94. Огня много, потому понятны волны, обжигающие и утомляющие. Огонь подземный и огонь надземный родственны, но далеки в воздействии. Люди не хотят понять своего воздействия на огонь подземный. Признаки астрологические позволяют подумать об особой осторожности, но вместо того люди лишь увеличивают опасность. Какое дело двуногим, если на другом материке из-за них вспыхивает губительное пламя!

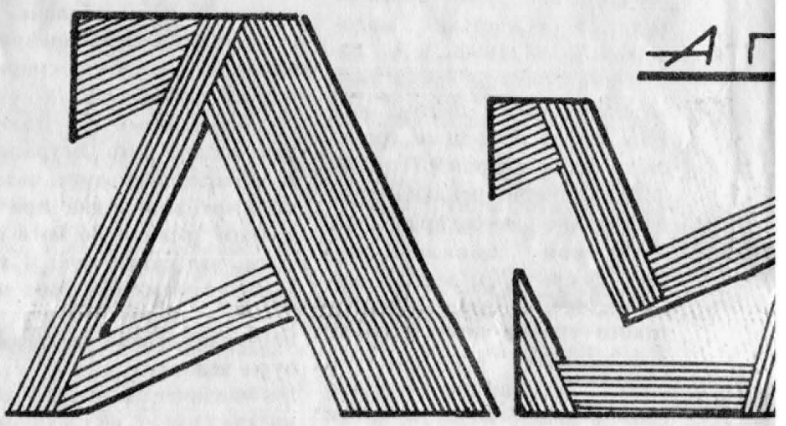

95. Закон Космоса незыблем, но в то же время видим как бы колебания его. Возьмем ли утверждение Кармы, но и она может быть изменена также и сроки возврата к плотной жизни могут быть на разных явлениях — от мгновенности до тысячелетий. Незнающие будут недоумевать — как же незыблемость может так отклоняться? Но такое незнание будет лишь свидетельством о непонимании вместимости.

Также не будет понято, какая энергия может служить решающим условием. Во всех космических амплитудах будет краеугольным основанием мысль, она может изменять Карму, она может решать сроки, она открывает врата и может закрыть их. Она ростит крылья оплечий. Она приближает к Миру Высшему. Она же низвергает в бездну. Явление закона покоится на мысли. Премудрость мысли есть щит и охрана от хаоса. Именно мысль властвует над яростью хаоса.

Поистине, закон Космоса незыблем, но просветлен мыслью и потому целесообразен. Понимание соизмеримости лишь научит понимать закон основной.

Так всегда будем помнить мысль творящую — Аум!

96. Изменение Кармы многим представляется немыслимым, но они заблуждаются, забывая о неземной Справедливости. Ведь можно мгновенно пережить самые высшие осознания. Где может шагать нога, там может перелететь мысль. В некоторых культах погружали в сон и по внушению заставляли спешно переживать всю трудную тропу последствий. Так понимали неизбежность, но и ускоряемость закона. Мысль творит жизнь.

97. Не только закон Кармы трудно усваивается, но еще труднее воспринимается простейший закон воплощения. Часто и Писания с древнейших времен говорили о такой смене жизни. Нередко обитатели Тонкого Мира передавали земным людям свои вести. Нередко люди помнят о своих прежних жизнях. Целыми веками воплощения признавались, но затем они опять забывались, и запрещалось даже мыслить о них. Трудно понять, к чему шла такая борьба против очевидности. Иногда можно было думать, что мудрые хотят обратить внимание лишь на будущее, но такая мудрость была бы однобока.

Люди должны стремиться к неограниченному знанию. Нельзя приказывать не знать. Нельзя отнимать от человека права совершенствоваться. Пусть знают и помнят, но Учитель жизни проведет черту между прошлым и будущим.

Так не будем закрывать глаза перед действительностью. Закон воплощения справедлив. Зерно духа нерушимо и вечно. Беспредельность утверждает вечность, но каждый может видеть беспредельность — значит, каждый может осознать вечность.

Нельзя отвергать, когда дети утверждают о своей прошлой жизни. Ве-

щественно они знают, что происходило кругом них. Теперь особенно часто будут скорые воплощения. Многие обитатели Тонкого Мира спешат вернуться, и в этом сказывается развитие и спешность эволюции. И в таком ускорении можно видеть сближение Миров.

98. Много нужно убеждать людей, чтобы они могли заметить в своих жизнях происходящие главные моменты. Люди так не умеют различать главное от ничтожного. Часто самые узловые вехи существования не обращают внимания на себя. Школа должна помочь такому просвещению.

99. Особенно трудно людям различать в себе самое важное. Врач, если нащупает зловредную внутреннюю опухоль, он поспешит разрезать внешние покровы, чтобы предотвратить опасность, но малодушные будут жалеть кожу и погибают от разрастания опухоли. Если нужно предпочесть что-либо, то пусть самое главное будет охранено. Также и в обращении к Высшему Миру пусть будет найдено время помыслить о самом важном.

100. Тройной палимпсест дает пример наслоений знаков трех Миров. Представим пергамент, на котором был написан космогонический трактат, затем он же послужил для любовного сонета и, наконец, на нем же был записан счет тканей и мехов. Трудно будет сквозь явные базарные цифры прочесть сердечные излияния, но почти невозможно будет разобрать трактат о самом важном. Разве не то же самое происходит с иероглифом трех Миров? Но опытный ученый умеет читать самые сложные рукописи, также просветленное сознание может понять значение начертаний Высшего Мира.

Не будем путанные знаки базара принимать за законы Вселенной.

101. Все сопоставления пригодятся при встрече с невеждами. Отрицатели любят ниспровергать, но не дадут никакого выхода и решения. Они осмеивают самое лучшее обращение, но не умеют связать и трех букв.

102. Люди становятся набожными, приближаясь к переходу в Тонкий Мир. Они не замечают, что в таком поспешном задабривании они граничат с кощунством. Получается не осознание Высшего Мира, но поспешная плата за лучшее место. Между тем, приближение к Высшему Миру должно начинаться с первых дней земной жизни.

Не условные обряды, но сердечная молитва делают Прекрасный Мир близким и насущным. Можно подходить к самому Высшему с наполненной чашей лучших помыслов. Можно приносить лучшие опыты, ручаясь, что они направлены к добру. Когда добро живет, оно отворит все врата к Миру Высшему.

103. Люди, даже знающие о Тонком Мире, полагают, что можно отложить до него совершенствование в мыслях. Они ошибаются, именно здесь должно быть заложено направление мышления. Можно его развивать, когда импульс дан. Опыт мышления должен быть утвержден земным мышлением. Нельзя войти в Тонкий Мир смущенно и рассеянно. Когда сознание ясно, оно несет вверх, как газ помогает воздушному шару. Никто и ничто не задержит в низших слоях твердое сознание, устремленное к добру, потому не будем откладывать утверждения мышления. Кроме этого пути, нет кратчайшего сообщения с Миром Высшим.

104. В тишине помыслить о Мире Высшем — будет равно лучшему лекарству. Так можно нащупать относительность сущего. Но такая мера не будет ограничением, наоборот, она усилит полет мысли. Когда множество смущений овладеет миром, тогда скажите самое простое.

Но не может быть земное существование конечным, и в таком переходном состоянии можно лишь обострить самое нужное для полета будущего, иначе говоря — мысль. Крылья растут лишь мыслью.

105. Наверно, часто вас спрашивают о касании Тонкого Мира к земной жизни. Будете правы, сказав, что такое касание беспрерывно. Ни одно действие земное не остается без отзыва со стороны Тонкого Мира. Каждая земная мысль производит или радость и помощь, или злорадство и губительные посылки от Мира Тонкого. Даже несильные духи станут настороже о мыслях земных. Ведь земные, сильные мысли производят и в Тонком Мире углубленную вибрацию, потому так естественно, что Тонкий Мир должен звучать и на земные мысли. Когда говорю, что падение пера из крыла птички производит гром на дальних мирах — это не есть символ, но лишь напоминание о кооперации всего сущего. Нужно привыкнуть, что пустоты нет. Нужно утвердиться о важности задания человека, о его обязанности и долге.

Когда человек берет на себя собеседование с Высшим Миром, он, истинно отважен, но священна такая отвага. Мир Тонкий выслушивает такие зоны и понимает их значение. Такое Собеседование привлекает множество слушателей, как бы сотрудников, потому в молитве не должна быть выражена самость, но лучшая молитва будет самоотверженность и желание добра.

Пусть Учение не устанет твердить о пользе связи с Миром Высшим, только так можно утвердить великое Служение.

106. Не будем огорчаться, если не всегда придет ответ. Не будем удивляться, если ответ настигнет в нежданный час. Научимся понимать надземные условия и главное — поймем великий труд невидимый. Но уже знаете, как не знают покоя Силы Высшего Мира. Такая светлая Мощь пусть ведет каждого путника в ночной час.

107. Легкомыслие, любопытство, сомнение и неверие — из одной темной семьи. Представим себе великого математика, развивающего сложные формулы перед начальными малышами. Они не только не поймут великих заданий, но немедленно впадут в насмешку неверия. Также когда кто-то приближается к Высшему Миру из любопытства, можно ждать всех последствий, в виде сомнения и предательства. Если сознание на таком уровне, что позволяет любопытствовать там, где должно быть почитание величия, там нужно предвидеть космический сор. Можно ли приблизиться к Высшему Миру из любопытства? Скорее можно положить руку в огонь, так сомнение будет обуглено.

Нужно в сердце нести почитание Высшего Мира, как самое важное и прекрасное в земной жизни.

108. Пусть кто-то скажет, что он часто уже слышал такие призывы к Высшему Миру — тем хуже для него, ибо такая глухота не позволительна. Но многие назовут призывы неуместными в деловой жизни; так далеки люди от истинного понимания бытия, несмотря на миллионы лет существования планеты. Тем звучнее принесем зов к Миру Высшему.

109. Одичание и огрубение теперь достигло невероятных пределов. Дикость, наконец, ворвалась в города и опрокинула все насаждения духа. Сознание большинства вернулось к самому темному веку. Стук машины заглушает вопль духа, потому каждый призыв к Миру Высшему есть зов о спасении.

110. Полное достижение возможно лишь при полном доверии. Только осознание такой полноты может приблизить к подвигу. Нельзя извне внушить, что есть истинное доверие, лишь сердце может помочь найти этот целительный путь.

Гуру не нуждается в почитании, но доверие к Учителю будет единственной жизненной связью с Высшим Миром. Познав ценность доверия здесь на Земле, можно перенести такую же степень доверия и по всей Иерархии. Правильно, что понимание Гуру есть крепкий устой всего народа. Разрушение Гуру будет и гибелью достижений.

Так запомним о полноте доверия.

111. Высший Мир был в основании всех человеческих, государственных и общественных строительств. Если люди и не знают первоначального происхождения своих общественных образований, то даже в переходных состояниях можно видеть следы живой связи с Высшим Миром. Не нужно уменьшать древность существования планеты и жизни на ней, вернее будет углубить эту цифру. Только не забудем, что материки много раз меняли свое положение, и сейчас еще можно видеть около полюсов очень многие возможности открытий. Потому будем осторожны в ограничении земной проблемы. За дикарями увидим мудрые ушедшие народы. По оставшимся законодательствам можно утверждать, что импульс к постижению Высшего Мира проявлялся от незапамятных времен.

119. Жизнь обязывает человека восходить, тогда как смерть есть нисхождение. Сами люди в принципе хотят понять смерть, как разрушение. Само бытие утверждает вечное обновление. Каждый умирает для вчерашнего дня и обновляется для завтра. Каждый день происходит обновление всех троичных начал. Каждый день и каждый час человек приближается или удаляется от Мира Высшего.

Пусть каждый качеством своего мышления поможет своему восхождению и восприятию Мира Высшего.

120. Спокойствие есть венец духа.

121. Аура имеет в себе многие качества, они измеряются не только по величине ауры, но и по внутреннему напряжению. Именно напряженная аура и лучший щит, и самое мощное воздействие. Излучения бывают иногда хороши по цвету, но недостаточно напряжены.

Усиление ауры происходит при общении с Высшим Миром, когда отпадает самость и возгорается самоотверженность. Так каждое общение с Высшим Миром даст усиление излучений. Этот предмет подлежит научному наблюдению.

122. Действительно, при общении с Высшим Миром можно наблюдать, что согнутые или скрещенные ноги имеют глубокое значение. Пусть врачи рассмотрят, какое влияние на кровообращение и нервные центры имеет такое нагнетение конечностей. Пусть обратят внимание и на состояние дыхательных каналов. Тот, кто понял смазывание каналов дыхательных органов, тот уже умел почуять значение этих проводов.

123. Участие мудрого врача во всех, особо полезных, проявлениях необходимо — пусть не думают, что Мы избегаем научных наблюдений, наоборот, Мы ценим каждую мысль, научно обоснованную.

124. В напряжении перед опасностью умножаются человеческие силы, так же состояние экстаза дает прилив сил надземных. Если установлено такое напряжение, то можно и продолжить этот момент, иначе говоря, можно придать человеку постоянное умножение сил. Нужно только, чтобы Источник Сил стал постоянным и близким. Так вопрос об осознании Высшего Мира станет насущным и сама наука подойдет к нему, как к двигателю эволюции. Можно не только мечтать о таком сближении, но можно и приблизиться к Миру Высшему мерами земными. Каждое сближение Миров уже есть победа над плотью.

(Продолжение следует)

О. БУРАК

М-СКИЕ ТРЕУГОЛЬНИКИ Латвии

ЭКСПЕДИЦИЯ В ЗОНУ „Ю"

(записки из дневника)

(Окончание.
Начало в № 1, 2).

Информация об аномальности этой зоны накапливалась уже давно. Легализация Латвийской ассоциации уфологии помогла связать воедино крупицы знаний, до поры не находящих себе применения. Выезд в зону состоялся 3 марта 1990 года.

Прибыв в «Ю», пробиолоцировали местность. На выбор нам было предложено три направления для предположительных контактов. Затем неожиданно появилось новое, четвертое. Чувствуя близость чего-то необычного, двинулись в эту сторону и наткнулись на муравейник. Чрезмерная активность насекомых была непонятна: кругом сплошной снег, а муравьи копошатся при слабых проблесках солнца. Температура минус два градуса. Любой энтомолог подтвердит, что муравьи ниже 0° Ц впадают в «сон», и лишь при значительном и длительном потеплении они пробуждаются и выходят на поверхность. Кстати, в зоне «Д» в середине февраля (это зимойто), в одном из странных мест, и не днем, а ночью, строил свою ловчую сеть паук. Похоже, что энергетическая активность зон определенным образом влияет на насекомых и выводит их из нормального биоритма.

После ужина все потихоньку разбрелись. Мы с товарищем четко решили дождаться «назначенного» нам ВЦ времени, чтобы придти в заранее определенное место. Стрелка на часах медленно двигалась вперед, хотя за интересной беседой время проходит быстро; но прождали мы 75 минут. До сеанса «связи» осталось — четырнадцать. Вдруг почувствовали необычность ощущений и увидели серию светящихся знаков. Узнавали знакомые, опознавательные символы ВЦ, — расшифровывали. На некоторые, ранее неизвестные, запрашивали подсказку.

На высоте 300-500 метров появилась матово-белая полоса, шириной приблизительно в два видимых размера Луны и длиною до километра. Через двадцать секунд свечение исчезло.

Шутки-шутками, но после такого упорного ожидания, среагировав на показанные «картинки», мы не дождались самую малость до определенного времени и пошли в совершенно ненужном направлении. Это было как наваждение. Наверное, более глубокого болота и тех терний, выпавших на нашу долю, трудно было-бы сыскать во всей округе. Мы двигались почти в кромешной темноте, кругами и через канавы; как в сказках, когда леший за нос водит. И в результате в положенный час к нужному месту мы не пришли. Попались в ловко устроенную ловушку «тех», кто не желал нашего контакта с высшим разумом.

Из последующих обсуждений выяснилось, что в зоне «Ю» присутствовали наши старые знакомые ВЦ, две новых и много «астралов» (отслоенных после смерти от «тонкого тела» астральных оболочек индивидов).

Приобретя некоторый печальный опыт в первом круизе по зоне, мы твердо решили дождаться второго и последнего шанса. Точно в 22 часа 12 минут, определенных заранее, проследовали в нужном направлении. Пройдя немного, нам, как богатырям на распутье, предоставился выбор из трех направлений. Одно откинули сразу, где ранее так бесславно пропутешествовали. Альтернативой оставались два других. Настроившись в унисон зовущего чувства, мы сразу выбрали нужное, как выяснилось позже, правильное. Свернули в лес, придерживаясь выбранного «пеленга». И опять представилось два направления. Ну чем не напоминает «кармическую вилку», когда человек волен избирать свой путь к добру или злу. Через 100 метров наткнулись на «пятачок» около пяти метров в диаметре, не засыпанный снегом. Словно циркулем была вырезана протаявшая круглая площадка среди десятисантиметрового снежного покрова. На правах первооткрывателей мы присвоили имя этому явлению — «Энергетический пост», — хотя это могло быть и местом посадки НЛО.

Приказа не было, но внутреннюю команду постоять здесь и подзарядиться мы получили. Прилив сил, тепла и энергии был значителен.

Опять маршрут движения вывел нас на дорогу. С каждым последующим шагом нарастало чувство тревоги. Впереди за триста метров от нас, с той стороны, которую дважды отвергали при выборе пути, высветились ромбы с перпендикулярно расположенными внутри лепестками. Ряд шаров под ромбами трансформировался в лапу-трилистник, быстро приближающуюся и увеличивающуюся в размерах. Нормунд инстинктивно замахал палкой, наверное больше для самоуспокоения. Отступив по дороге назад, снова ощутили прилив сил. Высоко над обочиной засверкали матовым светом сгустки энергии. Показался знак, напоминающий семисвечник в амвонах церквей. Он увеличился в размерах и зашел нам за спину, «прикрыв» тремя рядами полуокружностей от направления «темных» сил. Контакт состоялся.

Началось со знаков — «визитных карточек». Будучи не новичками, легко было догадаться с кем имели дело; вопрос «Кто?» и «Откуда?» — отпал. Спросить о чем-либо при столь быстром и одностороннем диалоге не представилось возможным. Некоторые символы вошли к нам в чакру третьего глаза. Даже удалось рассмотреть, как у товарища в этом месте исчезло окончание знака, беспрепятственно вошедшего в голову.

Видения, как неожиданно начались, так внезапно и закончились. По пути назад серии эхоподобных отголосков «Аум», иногда и «Ау», раздавались то слева, то справа. Подойдя к реке, оказалось, что голос звучит уже с другого берега. Встав у обрыва, я заметил вдалеке переливающийся всеми цветами радуги знак-шар. По отношению к нему проявил ответную заинтересованность и инициативу в общении. Световой сгусток приблизился вплотную ко мне и, войдя в лобную чакру, после некоторых вращений внутри головы, как бы растаял. Чрезвычайную важность полученного «блока информации» узнать пришлось немного позже.

Мы пошли к лагерю, чуть в горку. Тело при этом соответственно было немного наклонено вперед. Неожиданно лицом натыкаюсь на что-то мягкое. Верх груди также уперся, а ноги и низ туловища, еще инстинктивно, чуть прошли вперед. Лицо вошло в это «НЕЧТО» на глубину 6-7 сантиметров. Успел отчетливо рассмотреть черный шар диаметром 80 сантиметров и светящуюся вокруг белую ауру. Лучики ее света были неодинаковы, максимальные — длиной до семи сантиметров. Затем следует подсечка сзади под оба колена, и я вверх ногами лечу на дорогу...

Ранее, занимаясь несколько лет регби, десятки раз отрабатывал падения и захваты ног. Но такой глупой позы, чтобы распластаться и плашмя удариться спиной, трудно придумать. Одновременно голову что-то прижало к коленям. Сбилось дыхание; тупая боль — во всем теле. Товарищ ничего не понимая, пытается оказать помощь. Теоретически при таком падении я должен был удариться затылком, но как уже говорил, снизу непонятно что продолжало поддерживать голову, как-бы предохраняя. Голос, звучащий внутри головы, подсказывал:

— Главное не расслабиться на боль, дыхание восстановится... Лишь бы не «расплескать» полученный у реки информативный блок, не допустить его замены.

Превозмогая боль, разливающуюся все новыми волнами по всему телу, моментально вскакиваю. Спрашиваю своих «обидчиков»:

— Зачем? — ответ был грубым, предельно лаконичным...«Астрал-интеллигент» окончательно деградирующей особи из астрального плана Земли не испытывал жажды общения. К его чести надо заметить, что с другими он обошелся тактичнее. Ранее в этом же месте Лев Иванович почувствовал, что ему что-то мешает идти вперед, а Татьяну просто остановили.

Случай столкновения с астралом можно легко отвергнуть как абсурдный. Однако география произошедших феноменов обширна. Только чаще всего из-за своей кажущейся нелепости «они» не попадают на страницы прессы. Хотя, в последнее время... Так, я сам с огромным удивлением прочитал публикацию корр. ТАСС А. Водолазова в газете «Советская молодежь» № 56 за 24. 03. 1990 г. — «НЛО с большой дороги».

Именно такое и приключилось с рабочим Семипалатинского сельского строительного комбината С. Д-вым, когда он направлялся вечером в сторону Восточного поселка. Неожиданно в поле зрения возник светящийся предмет квадратной, похоже, формы, неподвижно зависший над землей. При этом сзади С. Д-в почувствовал упругий удар в плечо, напоминающий толчок воздушной волны. Парень упал, что-то прижало его к земле. Несмотря на мороз, стало жарко. Пытаясь поднять голову и осмотреться, Д-в снова получил удар — теперь в лицо, — сопровождавшийся шипящими звуками. Молодой человек с криками о помощи пытался отпрянуть в сторону. Навалившаяся тяжесть спустя какое-то время исчезла...

По всей вероятности, лишь через час парня обнаружили и доставили в первую горбольницу. Как выяснилось — с переломом ключицы. Едва оправившись от потрясения и получив медицинскую помощь, С. Д-в вместе с ведущим травмотологом больницы К. Дюсембаевым выехали к месту происшествия. Свечения не было видно. С. Д-в почувствовал, что терзавшее его состояние беспокойства исчезло. А у врача как-то сразу прекратилась мучившая его весь день головная боль...

Интересно, что травмированная ключица срослась у потерпевшего за неделю, практически не осталось следов. Хотя по всем медицинским канонам для этого потребовался бы как минимум месяц. Происшествие подвергнуть сомнению, конечно, легко. Но как быть тогда с историей болезни, вентгеновскими снимками, подтверждающими необычность, странность, может быть феноменальность излечения.

А как нетипичен случай, опубликованный в газете «Рабочая трибуна» за 4. 04. 1990 г. — «Поединок с НЛО», корр. Р. Тухватулина.

События развивались следующим образом. Обходчику участка этиленопровода Нижнекамского нефтехимического управления позвонила диспетчер А. Мулина и сообщила, что на его участке приборы «шкалят». Взяв инструменты, Г. Фаизов отправился на периферийную станцию, находящуюся в километре от его дома. Было тихо, безоблачно. Подойдя к станции. Гали оторопел: над землей висел светящийся диск, вниз от него били лучи. До «тарелки» было чуть больше километра. «Прожекторы» обшаривали поверхность земли.

НЛО каким-то образом реагировал на человека. Стоило ему сконцентрировать внимание, напрячь глаза и посмотреть прямо на объект, как лучи-прожекторы сразу начинали его искать. Один из них задел линию электропередачи. Раздался неприятный пронзительный свист. Трансформатор, стоявший поблизости, загудел как трактор.

Г. Фаизов связался с диспетчером и рассказал обо всем, что происходит. Закрыл станцию и двинулся домой. Но стоило ступить на тропинку, как сверху обрушились два скрещенных луча. И тут началось самое удивительное: Фаизова приподняло над землей, развернуло, а затем стало вдавливать в почву. Внутренне собравшись, он с трудом высвободил от давления руки и плечи. Затем ему удалось приподнять голову.

Прямо над ним висел корабль. Собрав последние силы, Г. Фаизов сел. И тут его как бы оглушило. Когда очнулся, объекта над ним уже не было.

Но возвратимся к нашей экспедиции в зону. Остальные участники тоже что-то видели или чувствовали. Телепатические контакты у некоторых продолжались в лагере. Однако, об этом они когда-нибуть расскажут сами.

В 2 часа ночи мы с Нормундом пробовали открыть «третий глаз» на расстоянии у Татьяны (экстрасенса-врачевателя), находящуюся в это время в Риге. Предварительная договоренность существовала. Через 20 минут мой собеседник, ранее с нею незнакомый, увидел ее фантом и описал точный словесный портрет. Как таковое, «включение» не получилось, но материализованный посыл нашей мысли привел к неожиданным результатам.

В профиль показалось техническое устройство оригинальной конструкции. Ажурная светло-голубая конструкция надвигалась. Середина подобно чреву раздвинулась и поглотила нас обоих вместе с автомобилем. Что-то, отдаленно напоминающее локатор, появилось снизу, и мы вдвоем (правильнее — наши тонкие тела) воспарили вверх. Вход в Мир был открыт подобно черной проруби.

Атмосферу Земли пролетели за 2-3 секунды и очутились в бездне Космоса. Нормунд, как потом выяснилось, сделал виток над неизвестной планетой, рассмотрел дома, схожие с перевернутыми хижинами туземцев и вернулся. Мой прыжок во Вселенную также был непродолжительным, но не менее впечатляющим.

Немного пролетев по горизонтали, увидел повисший над зоной НЛО: ярко голубой цилиндр с конусом впереди и длиною около 12 метров, на поверхности которого непериодически вспыхивали белые блики. Корабль медленно вращался против часовой стрелки.

Мое «Я» ринулось к кораблю. Опять то же сходное чувство полета, когда руки и ноги не чувствуются, летит только голова и передняя часть груди. Хотел попасть в НЛО, но не получилось. Отрикошетил, пропикировав над космической станцией на расстоянии 2-3 метров, и с огромной скоростью отправился дальше. Появился второй корабль в виде голубого шара и диаметром около четырех метров. Вход был открыт. Не раздумывая, влетел, мгновенно остановившись в центре.

Внутреннее убранство было скудным. По окружности, один над другим два выступа-площадки. На верхней, в удобных креслах, напротив друг друга сидели два гуманоида; третий находился на нижнем этаже.

Гуманоиды почти не двигались.

Левый, повернувшись в полуоборота, смотрел на меня. Видно, что старался не сделать резких движений, так как рука наполовину зависла в неудобной позе, а нога замерла на носке, после доворота вращающегося кресла. Глаза большие, невыразительные и чуть раскосые. Ростом около 170 сантиметров, худой, в матово-белом плотно облегающем комбинезоне. Застежек или подобия молний не было. Рта не было. Скорее всего лицо с небольшим выпирающим носом тоже было закрыто этим обтягивающим одеянием. Глаза не двигались и, казалось, были закрыты темными очками. Весь вид располагал и внушал чувство доверия.

Я начал судорожно озираться, стараясь побольше рассмотреть, одновременно не выпуская из поля зрения моего наблюдателя. Мелькнула мысль, что я немного неожиданный и незванный гость, но они не возражают. Еще раз встретившись на прощание взглядом с НЛО-навтом, впервые за все полеты почувствовал, что спина тоже имеется: меня легко подтолкнули сзади, и я вылетел, быстро набирая скорость, в пространство. Вдалеке стоял третий НЛО, непохожий на предыдущие, в который решил проделать подобное «вторжение».

Рядом громко ликовал Нормунд, переполненный восторгом от полетов. Внимание рассредоточилось, и контакт скоротечно закончился...

Когда наш разум освободится от догм, а контактер не будет опасаться подписываться полным именем? Как много хотелось бы рассказать и узнать о том, на что способен ЧЕЛОВЕК!..

(Окончание на 17-й стр.)

Гуманоид в шарообразном НЛО.

• *Мнение*

Почему «их» стало больше?

Ленинградский ученый, энтузиаст-уфолог и экстрасенс Владимир Иванович Самарский, долгие годы занимающийся анализом «устных заявлений» экипажей НЛО нам, землянам, выдвигает следующую гипотезу.

Человечество находится или на заключительном этапе своего существования, которое может прерваться в результате ядерной катастрофы. Или — «в ожидании» глобального контакта с ВЦ, которые начинают подготавливать к нему массовое сознание. Но контакт этот произойдет, по мнению ученого, для предотвращения смерти человечества.

Этот вывод сделан из тех «устных обращений» Внеземного Разума к землянам, которые неоднократно фиксировались в нашем столетии. Кроме того, статистические данные показывают, что массовые наблюдения НЛО и телепатические контакты происходили в самые чудовищные годы — создания и испытаний ядерного и термоядерного оружия, в годы холодной войны и обострения отношений между сверхдержавами, и сегодня — на грани экологической катастрофы.

Приходится признать, что небесных посланников мы принимали не очень любезно. Сказывалась ли тут присущая человечеству драчливость (сколько себя помним, столько воюем), невежество или проявление неуемного любопытства, — не столь важно. Если все наши деяния записываются на небесах, то риторический вопрос: «почему они не вступают с нами в контакт?» получает некоторое объяснение. Заглянем в историю.

Вместо приветствия — РАКЕТА!

2 июля 1954 года. Утика, США. Два самолета «Старфайтер» из 27-й эскадрильи, вооруженные ракетами, были посланы на перехват НЛО. По ближайшему перехватчику НЛО произвел выстрел из лучевого оружия. Пилот и оператор благополучно выбросились из горящего самолета на парашютах.

Октябрь 1956 года. Окинава, остров Рюкю. Пилот реактивного самолета погиб, открыв огонь по НЛО над одной из сильнейших военных баз США на Окинаве.

4 ноября 1957 года. Крепость Итаипу, Бразилия. Двое часовых на башне крепости Итаипу после выстрелов были атакованы огромным оранжевым светящимся диском. Они были поражены лучевым оружием, которое нанесло ожоги третьей степени.

29 сентября 1972 года над Ханоем в чистом небе появился объект сферической формы, светящийся оранжевым светом. Был он на большой высоте и не двигался. В него выпустили три ракеты «Земля-воздух» и можно было видеть, как их шлейфы сходятся на светящейся точке, но ракеты не смогли достичь цели.

9 июня 1974 года. Хьянку-Ра, Япония. Истребитель «Фантом»Ф-4ЕД, пилотируемый подполковником Тосио Накамура, был послан ночью на атаку красно-оранжевого дискообразного объекта над Токио. Накамура приготовился сбить объект из 20 мм. орудия, на что объект ответил тем, что резко поднялся на высоту 3000 метров. Затем самолет почему-то вышел из-под контроля, загорелся и упал. Подполковник Накамура, парашют которого загорелся, погиб, а его напарник майор Широ Кубота остался жив.

Осень 1974 года. Винн, Корея. Дисковидный металлический аппарат диаметром около 100 метров приблизился к южнокорейской противовоздушной батарее береговой обороны. Командир батареи выпустил управляемую ракету ХАУК, которая немедленно была сбита «белым лучом», посланным с аппарата. Вторая вспышка луча была направлена на батарею, после чего остальные две ракеты ХАУК вместе с пусковой установкой были найдены сплавленными в неузнаваемую массу.

Осень 1974 года. Остров Сардиния, Италия. Кинокамера на аппарате контроля траектории ракеты зафиксировала дискообразный НЛО с куполом наверху, висящий на некотором расстоянии над морем. Когда посланная ракета приблизилась, лазероподобный луч выстрелил с НЛО и разнес ракету. Кинокадры необычного инцидента демонстрировались по итальянскому телевидению осенью 1976 года.

19 сентября 1976 года. Мехрабад, Иран. Пилот истребителя-перехватчика Ф-4, преследовавший НЛО, был парализован во время стычки при попытке выпустить ракету.

На то они и есть военные, чтобы стрелять, скажет читатель, вот штатские — совсем другое дело. Увы! И здесь всякое бывало.

Примером типичной реакции человека на встречу с пришельцами могут стать события 21 апреля 1951 года в Келли-Хонкинсвилле, штат Кентукки. В семь часов вечера подросток Билли Рей Саттон вышел во двор, чтобы попить воды из колодца. Вернувшись в дом, он сказал, что видел серебристый предмет с выхлопом всех цветов радуги, летевшей беззвучно на высоте 30-40 футов. В конце поля движение предмета замедлилось и он вроде-бы упал на землю, пропал из видимости. Взрослые не придали значения рассказу, решив, что это была падающая звезда. Всего в доме было восемь взрослых и трое детей.

Около восьми часов вечера залаяла собака. Двое мужчин вышли через черный ход и увидели странное «свечение» с поля. Когда «оно» приблизилось, то оказалось существом в 3,5 фута ростом, с непомерно большой головой почти правильной сферической формы, длинными руками, пальцы которых заканчивались когтями. Глаза, намного больше человеческих, светились желтоватым светом, они были ни впереди, ни сбоку, а где-то посередине. Существо было как будто сделано из серебристого металла, который светился в темноте, и приближалось к дому с поднятыми руками. Когда оно подошло на расстояние около 20 футов, оба мужчины выстрелили в него. Существо перевернулось, «сделало сальто», упало на четвереньки и убежало в темноту, быстро двигаясь в основном на руках, а тонкие ноги, длинные, как ручки метлы, служили для баланса и двигались в унисон. Когда мужчины вернулись в дом, другое такое же существо, или оно же, появилось за окном и они снова выстрелили в него через стекло. Затем мужчины вышли во двор, где увидели сразу два существа, одно на крыше дома, а другое в некотором отдалении на дереве. Выстрелами оба существа были сбиты на землю. Странно, что они при этом не падали, а как-то замедленно опускались на землю и убегали на четвереньках в темноту. Сколько их было всего так и не удалось определить. К одиннадцати часам Саттоны потеряли надежду избавиться от пришельцев, существа казались неуязвимыми. В панике всей семьей сели в автофургон и уехали в Хопкинсвилл, в полицейское управление. Расследование, проведенное полицией на месте происшествия, обнаружило наличие нескольких странных следов вокруг дома. Позже Саттоны не захотели жить на этой ферме и продали ее.

В Бразилии, около Сан-Пауло, на ферме Гойяс 13 августа 1967 года хозяин фермы Игнацио де Суза (41 год) увидел, как на дорогу, недалеко от дома, сел дисковидный объект диаметром около 30 метров и из него высадились три человекоподобных существа. Схватив карабин, Суза выстрелил в этих существ. Тут же из куполообразного нароста на объекте появился зеленый луч, парализовавший фермера, после чего объект улетел. Первые два дня Суза чувствовал тошноту, затем был госпитализирован в Сан-Пауло. В октябре он умер от лейкемии, вызванной неизвестным видом облучения. Случай был расследован бразильскими властями и описан 22 декабря 1968 года в газете «Коррес де Повo» с вымышленными именами.

В ноябре 1968 года в США по государственной дороге, пересекающей пустыню Невада, вёл грузовик 30-летний водитель Франк Хармон. В 3 часа утра он увидел, что машину сопровождает яркий объект, размером с ветровое стекло. Франк остановил машину, схватил револьвер и выскочил из машины. Когда объект завис над ним, Франк выстрелил в него два раза. Луч голубого цвета обжег его и скользнул по машине. Объект улетел, а Франк был доставлен полицией в ближайший госпиталь.

25 октября 1973 года отмечен и тщательно обследован случай, показывающий связь НЛО с волосатыми существами. В штате Пенсильвания вблизи от фермы свидетеля С. примерно 15 человек около 9 часов вечера видели большой красный шар, медленно опускающийся на пастбище. С. побежал домой и взял ружье, затем в компании с двумя соседями отправился на грузовике к месту посадки. По мере приближения свет фар грузовика стал тускнеть. Все трое вышли из машины, поднялись на вершину холма и увидели объект, находившийся на земле. Объект выглядел ярко белым и был диаметром около 100 футов. Были слышны пронзительные звуки из зоны посадки объекта. Один из ребят закричал, что он видит что-то, движущееся вдоль изгороди. Благодаря свечению объекта можно было различить приближающиеся фигуры. Это были два обезьяноподобных очень высоких существа с блестящими глазами. Существа издавали крики, в воздухе пахло горелой резиной. С. сделал несколько выстрелов выше голов существ, но это их не остановило. Тогда он трижды выстрелил в одну из фигур. Существо издало жалобный вой, подняло руки в сторону другого существа. В это время НЛО исчез и звуки прекратились. Существа медленно повернулись и двинулись в лес. Вызванная полиция вместе с местными жителями осмотрели место посадки, где некоторое время земля светилась так ярко, что можно было бы читать.

Подобные истории многочисленны и отличаются друг от друга лишь деталями.

Возможно, в древности инопланетян считали богами, поклонялись им, но в течение последнего тысячелетия, как видим, всё свидетельствует о том, что земляне творили, разумеется, когда могли, над «возможными пришельцами» дикий самосуд, стреляли по ним, уничтожали физически. В общем, относились к ним со страхом, вели себя агрессивно.

Так же ведем себя и сейчас! Если верно сообщение из Южной Африки, то 7 мая 1989 года над пустыней Калахари удалось таки сбить НЛО экспериментальной лазерной пушкой и взять в плен двух его пилотов. Правда, пилоты оказались какие-то глупые, почему-то начали верещать и царапаться, когда с них стали брать для исследования кусочки кожи и кровь...

Ау, братья по разуму! Не желаете ли к нам в гости? Поконтактировать! Такие вот пироги...

Л. И. ШНЕЙДЕР.

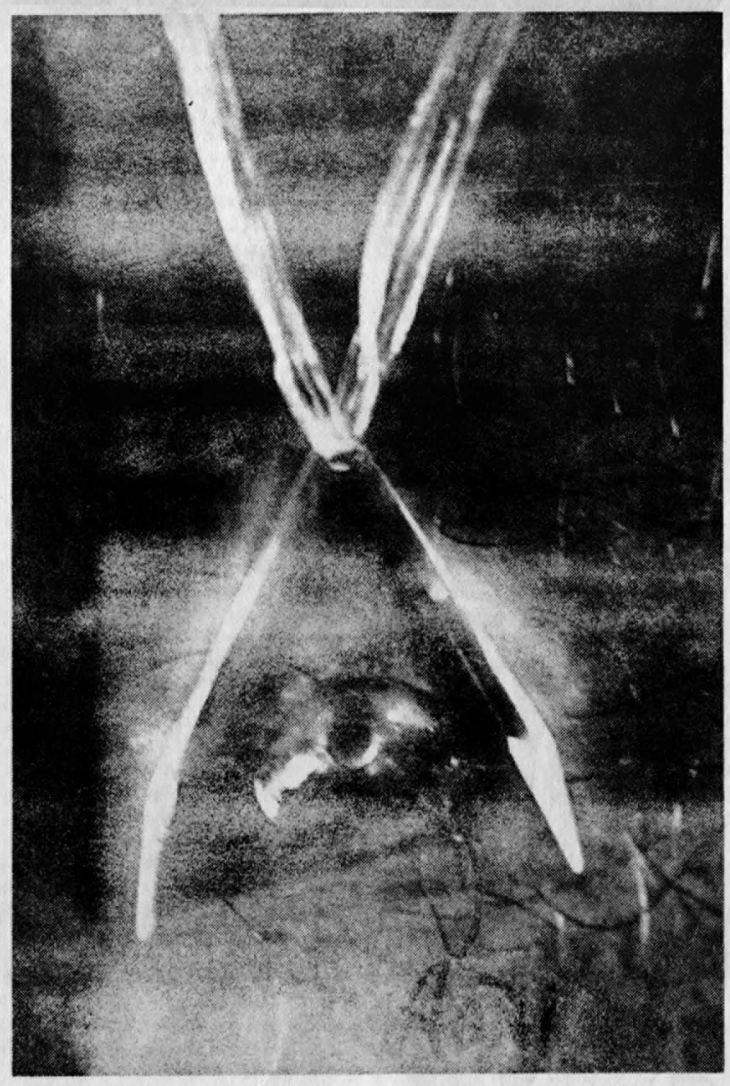

Загадочный талисман

Посмотрите на фотографию, сделанную в специальном спектре в одной из лабораторий рижского НИИ.

Действительно, вокруг «треугольника» зарегистрированы поля неизвестной природы (хрональной, спинарной?!.).

Интересно, как появилась эта фигура. В одну из ночей, проведенных в М-ском треугольнике, перед контактерами появился голографический образ данной фигуры. Он приблизился к очевидцам и несколько минут медленно вращался перед ними. Исчез только тогда, когда был зарисован. На вопрос, что же он означает, последовал телепатический ответ: «Это знак контактеров! Восстанавливает затраченную на контакт энергию человека. Предохраняет от неблагоприятных факторов при встрече с АЯ. Лечит...».

Верить этому или нет? Трудно ответить еще на один вопрос. Скорее всего он также долго будет оставаться только вопросом, как и сотни других загадок!

Но на всякий случай многие контактеры сделали себе такие талисманы, носят и не жалеют...

Желающие приобрести талисман могут оформить почтовый перевод на 1 руб. 50 коп. по адресу: 226009, г. Рига, ул. Таллиннас, дом 62, кв. 1, кооператив «Ретробалсс». Магическая фигура будет вам выслана в течении недели бандеролью.

Фото Д. АРОНА.

М-СКИЙ ТРЕУГОЛЬНИК: КАК ЭТО БЫЛО

(Окончание. Начало в №№ 1, 2.)

9.00. Проснулись. После завтрака начали обсуждение событий суток. Первым делом попробовали найти подтверждение третьего контрольного вопроса, после вчерашнего посещения космодрома ВЦ. Осторожно расспросили Олега, не обжегся ли он у костра. Говорит, что нет. Осмотрели его руки и тут обнаружили у основания большого пальца на левой руке маленький, миллиметра три волдырь от ожога. Итак, и третий контрольный вопрос подтвердился. Теперь считать все происходящее — цепью совпадений, — и пытаться объяснить земными явлениями просто несерьезно. Как бы в подтверждение, наш лагерь накрывает опять сильная энергетика. Витя говорит, что его подводный фонарь ночью подает какие-то сигналы и работает в режиме азбуки Морзе. Заинтересовались. Попросили принести фонарь. Как только его включили, он начал сигналить нам морзянку. Как жалко, что у нас нет ни одного радиотелеграфиста. Все бросили. Начали прием текста.

Послеэкспедиционный комментарий:

В Риге мы обратились к специалистам и попробовали разобраться в принятых сигналах. Первой их реакцией безусловно было удивление. В тексте морзянки прослеживался смысл, но поскольку мы записали без пауз, расшифровка переданной ВЦ информации не состоялась, провозившись довольно долго с первой фразой, они расшифровали набор каких-то букв: ТСТИТСТ и, не уловив смысла, сказали, что это нечто непонятное. Поскольку мы так и не смогли расшифровать принятое послание, обращаемся к нашим читателям на помощью, приводя три текста. Напоминаем, текст принят не специалистами, паузы отсутствуют, могут быть ошибки по длительности сигнала:

1 текст — ... — .. — ... — . ?
. — — — (затем фонарь горел постоянно)
2 текст . — —
3 текст — . — .. — — — — — — ..
— . — — . — — — . — ..
— ... — ..... — . — — —
. — — .. — — ..... — .
— — . — ? .... — . — — — —

(сигналы продолжаются, отложили их прием, думая, что они будут постоянными, но через некоторое время фонарь уже не подавал сигналы, а горел ровным светом).

В подтверждение, что эти сигналы переданы Внеземным Разумом, скажу, что в декабре 1989 года наш друг и участник описываемых событий выехал в М-ский треугольник на несколько дней и принял на магнитофон аналогичные сигналы, только звукового порядка.

Первоначально он пытался стереть с кассеты треск морзянки, но он вновь появлялся. Экстрасенсы сейчас расшифровывают послание Высшего Разума. В нем, видимо, передано очередное письмо человечеству.

9.40. Продолжаем подведение итогов.

Володя: «Самое худшее состояние здоровья за все время я ощутил вчера на космодроме. Я не все могу рассказывать. Разум, который присутствует в зоне нельзя мерить земными мерками. В лагере ниже по течению, «в тяжелой зоне», искажается не только гравитация, но и пространственное восприятие. Кажется — вот оно дерево, а дойти трудно, как будто оно далеко. Здесь сковывает усталость, при выходе из нее сразу чувствуешь себя снова в норме. Вчера, когда мы были на космодроме, я лег отдохнуть под березу, и у меня почти сразу перед глазами возникла красная точка. В голове проскользнула мысль — Ивана нельзя далеко отпускать одного, здесь тяжелое место, а его сердце прихватило; и красная точка сразу исчезла».

Игорь: Ночью в контакте увидел черную трубу, я по ней лечу в звездное небо. Я спросил, можно ли завтра пойти на космодром? В ответ: не нужно. Спросил насчет Янтарной комнаты, ответа не последовало.

Ночью у палатки фонарь не зажегся, хотя батарейки были почти новые. В это время я чувствовал, как был накрыт каким-то полем.

Гена: «День прошел без особых приключений: не был, не видел, не привлекался. Ночью я ходил к ребятам в нижний лагерь, они рассказали, что в лагере их придавливает к земле. Они спортсмены и когда у себя в лагере делали упражнения, они постоянно ошибались, даже подпрыгнуть трудно. Ребята также рассказали, что у них в лагере появляется какая-то красная полоса, черные кляксы над кустами, при фотографировании от вспышки видны какие-то шары. Мы начали экспериментировать. Каждый загадал себе дерево, и при фотовспышке действительно каждый увидел под своим деревом шар».

Саша: «Часа в четыре ночи проснулся от ощущения, что на щеку села бабочка. Голова стала сразу ясная, ясная. Я открыл глаза и увидел на черном фоне зеленые щупальца: обволакивая меня, они сомкнулись на моей голове. Затем увидел какие-то цифры, своих братьев, сестер, друзей. Тут выплыло мужское лицо серого цвета, потом еще несколько лиц. Показывали звездное небо. Затем из одной звезды в глаз ударил луч, затем показали голову какого-то животного, типа оленя, из левого глаза идет пучок света, изображение цветное, ощущение радости, от земли тепло, вереницы каких-то животных, рыба, бык; за ночь было два раза одно и то же. Я видел крест, точку и из нее 4 светлых лучика».

Сергей: «Вчера у меня биорамки работали независимо от костра или ветра. Я попробовал вступить с ВЦ в контакт посредством биорамок, и они начали мне отвечать: да или нет. Я спросил: «Если хотите вступить в контакт со мной скажите?», и биорамки отклонились в сторону — да. Я спросил: «Олег мешает мне?» Ответ — да. Я попросил Олега выйти из палатки, он вышел и встал в двух метрах от нее. В палатке возникли туманные тени, прямо захотелось их пощупать, явно присутствовало нечто осветленное; затем я попробовал сказать дибиби дебебе... но не успел произнести один раз, как уснул, хотя спать не хотел, и проспал до утра».

Олег: «Как мы и договорились, я всю ночь постоянно находился рядом с Сергеем. Когда ночью мы находились вдвоем в палатке, я ощутил «струю холодного воздуха» в левое полушарие мозга, причем ощущение было очень явное, и Сергей сразу меня попросил выйти из палатки. Через некоторое время я вошел в палатку, а Сергей уже спал; я принял горизонтальное положение и тут же уснул».

Витя: (Молчавший несколько дней, начинает рассказывать о своих контактах.)

«Контакт, как и было обещано, состоялся в назначенное время. Я проснулся совершенно неожиданно. Без всяких комментариев подняли меня над лагерем, и я увидел наши палатки, костер, три фигуры дежурных, затем меня подняло метров на сто над рекой, и я полетел на восток, затем почему-то отключилось зрение и снова включилось, я с высоты увидел поляну, освещенную ровным лунно-желтым светом. На поляне было около десяти гуманоидов в серебристых комбинезонах. Затем обратный полет, и я уже в спальнике. Причем, в контакте я даже слышал голоса ребят, но как-то отдаленно, необычно. Был комфорт, ясность мысли. Еще я спросил, можно ли рассказать все ребятам, не повредит ли это дальнейшим контактам? Они сказали, что можно.

В следующую ночь я снова по моей просьбе летал к «ним» на космодром. Я вообще-то ношу очки, но ночью я летал без них, и когда летал, я видел все очень четко и резко.

Я снова очутился на поляне, но на этот раз меня приземлили рядом с их летательными аппаратами; тарелок было две, одна лежала на земле, другая была как бы в подвешенном состоянии. Я стал разглядывать их НЛО, снизу я увидел темный входной люк, лестницы не было, тарелки были в диаметре метров десять, цвета ртути, но матовые, метра на 3 ко мне подошли два энлонавта, вполне человеческого вида в серебристых комбинезонах, они предложили слетать к ним на родину, но я отказался. У меня не было желания осмотреть себя или прикоснуться к гуманоидам. Энлонавты разглядывали меня, на их лицах не было никаких эмоций. Мне показали, как взлетает их модуль, сворачивая пространство, и вернули в лагерь.

В другую ночь я проснулся около 3 часов. Контакт начался сразу без подготовки. Последовал ряд их вопросов, затем я задал несколько своих. Я спросил: кто они и откуда? Мне показали двойную звезду.

В контакте я понял, что здесь нам ничего не грозит, мы находимся под «их» постоянным наблюдением».

19.00. Вернулись в лагерь с обхода зоны. Темно. Гена и Сергей для удовлетворения своего я, все же нарушили запрет и ушли на космодром. Обсуждаем план действий. До утра искать бесполезно, это далеко. Подождем, может быть придут сами.

20.10. К ужину приходят Гена и Сергей, как ни странно воспитывать их не хочется; после непродолжительного диалога забыли об инциденте, они за него, как потом выяснилось, расплатились сами.

24.00. Володя в контакте получает совет: ложитесь спать, завтра будет тяжелый день. Ложимся.

Восьмой день, 11 сентября. Утром проснулись рано. Приехал Михалыч на своей телеге забирать нас. Тронулись в обратный путь. У загона с Витей происходит контакт прямо на ходу. Я иду рядом и ничего не чувствую, а ему отключают зрение и спрашивают: «Вы уходите?» После положительного ответа, снова включают зрение. Идущий рядом Олег, видимо, тоже попал в зону действия Витиного контакта: с его слов у него на несколько секунд все поплыло перед глазами, земля стала уходить из-под ног, чтобы не потерять равновесие он даже оперся на едущую рядом телегу; все также внезапно пропало, как и началось.

8.30. Рядом с лошадью бежал жеребенок. В одном месте поперек дороги лежало поваленное большое дерево, и он никак не мог его перейти. Жеребенок боялся этого дерева, проявлял нервозность. Пришлось перетаскивать его на руках. Только потом, при проявлении фотопленки, мы заметили энергию контакта: посередине фотографии проходит светлая полоса.

10.30. Перешли Сылву и прибыли в Молебку. Сверил свои часы с Витиными: опять чудеса, мне вернули мои двадцать минут которые я «ушел» вперед в зоне от других. Как я уже писал, перед входом в зону все часы были поставлены на московское время и каждый день сверялись утром по радио. Я был единственным, кому меняли время. Выглядело это очень своеобразно:

5 сентября 0.00
6 сентября +1.00
7 сентября +3.00
8 сентября +7.30
9 сентября 0.00
10 сентября +10.00
11 сентября время возвращено назад

14.30. Погрузились в автомашину. Гена и Серега после вчерашнего нарушения запрета сидят какие-то странные, замученные, в каком-то трансе как потом выяснилось, нас постоянно сопровождали черные шары, один из которых получился на фотографии.

23.00. Добрались до Перми.

● ● ●

Прощай зона, так перевернувшая нашу жизнь! Почти все ребята говорят, что их тянет туда назад. Итак, равновесие составляет основание бытия, сама природа подсказывает, что равновесие есть напряжение; впереди много дел. А пока подведем итог, что же дал М-ский треугольник людям. К этим знаниям надо подходить критически, полученное ниже есть не только информация, а и дезинформация, данная нам с какими-то целями тонким миром:

1. Они знают о нас все тайны.
2. Они представители Новой планеты Красной звезды созвездия Весов.
3. Они здесь уже два года.
4. В «зоне» приземляются другие ВЦ.
5. Ответ на просьбу слетать с ними: «Это небезопасно для нас и безвозвратно для вас».
6. Почему опасно для них — боятся наших бактерий? «Ваших бактерий мысли».
7. Я согласился лететь безвозвратно — они отказали.
8. Почему нельзя лететь, какие же бактерии мысли их не устраивают во мне? «Подумайте сами».
9. Вселенная бесконечна.
10. Количество разумных цивилизаций имеет предел (чуть больше 69 миллионов).
11. Человечество смертно.
12. Человек бессмертен.
13. Вселенная может пребывать в 36 измерениях.
14. Самая интеллектуально мощная цивилизация живет в 7 измерениях.
15. Мы живем в 3 измерениях.
16. Мы эксперимент цивилизации планеты Трон из созвездия Большого Пса.
17. Мы неудачный эксперимент.
18. Наши души вышли с изъяном, они слишком эмоциональны, агрессивны, способны на безжалостность.
19. ВЦ живут по законам, от которых не могут отступить ни на шаг, и не могут даже подумать об отступлении — это грозит катастрофой.
20. ВЦ обвиняют человека в беспринципности.
21. Мы развиваемся технократически, чем вызываем опасение у ВЦ; станем угрожать Вселенной.
22. Они боятся нас.
23. Мы им угрожаем.
24. Они хотят нас уничтожить, так как исправить нас не в силах.
25. Уничтожить нас они хотят нашими руками, для этого внедрили в наши ряды диверсантов.
26. У них есть противоборствующая группировка цивилизаций, которая считается черной силой, космическими пиратами.
27. Черные силы стоят на нашей стороне, одновременно опасаясь нас.
28. Одна группировка ВЦ отмеряет нам еще лет десять на существование.
29. Другая группировка ВЦ сроки нашего самоуничтожения оставляет неопределенными.
30. Для ответа на наш каверзный вопрос одна ВЦ должна была посоветоваться с «Центральным Разумом», которому подчинена, другие ссылались на командование.
31. Некоторые ВЦ нам завидуют — нашей свободе.
32. Все наши знания, это не наши знания, а их, различными способами нам подсунутые, одними — для задержки прогресса нашей цивилизации, другими — для ускорения.
33. Все фантасты — активные контактеры.
34. Иисус Христос — представитель планеты Трон.
35. В мае-июне 1990 года И. Христос посетит Землю в Шамбале. Он будет жалеть нас.
36. Лучшие экземпляры душ земян они забирают к себе.
37. Магический квадрат Рериха — блеф.
38. Арабские цифры 1, 2, 3, 4, 5, 6, 7, 8, 9, 0 — это код движения, и ключ к ним находится у них. Если мы будем знать этот код, планета сможет изменить свой ход.
Одна из противоборствующих цивилизаций открыла тайну семи цифр, с помощью которых мы можем перемещаться в пространстве на их уровне. Тайна цифр дана одному Земянину.
39. В зоне найден редкий сплав или соединение химических элементов, который мы еще не знаем.
40. На Земле параллельно с нами существует еще цивилизация и не одна.
41. В зоне находятся несколько цивилизаций, они здесь всегда. (Из контактов П. Мухортова).

● ● ●

42. Расстояние до родины одной ВЦ 17 миллионов световых единиц.
43. До их планеты лететь 5 секунд.
44. НЛО (модуль) сразу же, как отрывается от Земли, уходит в подпространство или надпространство.
45. Во время контакта и ВЦ, и мы расходуем много энергии.
46. Галактики находятся по отношению друг к другу в постоянном движении, поэтому «они» показывают карту звездного неба со своей родины.
47. ВЦ не устраняют болезни, они не имеют права устранять этот дефект.
48. Зона выбрана не по степени удаленности от жилья, а по каким-то другим параметрам.
49. На Земле кроме М-ского треугольника есть еще 3-4 такие зоны.
50. НЛО может находиться в посадочном состоянии.
51. Они способны отключать гравитацию.
52. Во Вселенной все находится в просчитанном равновесии.
53. ВЦ не имеют права вмешиваться в дела Землян.
54. ВЦ ведут наблюдение за всеми земными цивилизациями.
55. Мы для ВЦ — младшие братья.
56. Они не желают нам зла, они стараются предостеречь нас от роковых ошибок и не допустить нашего самоуничтожения.
57. Землю населили нами внеземные цивилизации.
58. Человек всегда был человеком, от обезьяны он не происходил.
59. Снежный человек существует.
60. Религия привнесена на Землю из Космоса.
61. Сновидения — отражения прошедшего или будущего.
62. СПИД — это не их изобретение.
63. Вселение душ в детей идет по определенной системе.
64. Земля — это живой организм.
65. Темные силы стараются только для себя, светлые для всех. (Из контактов сентябрьской экспедиции).

В. ПАРАМОНОВ.

Притча... о вере

Не знаю, кто рассказал эту притчу моему другу, заядлому уфологу и поэту; два месяца я упрашивал его записать «красочно» этот рассказ полуанекдотичного, но глубоко философского содержания, и надеюсь, он выполнит обещание; а пока считаю необходимым познакомить с сутью.

По штильной Ладоге катился прогулочный катер с шумными отдыхающими и музыкой на борту. На корме облокотившись на бортик стоял пожилой мужчина в наряде священнослужителя и разговаривал с матросом.

Вечерняя мгла почти соединила сушу с водной гладью, и на берегу отчетливо стали видны три красных огонька. И матрос пояснил монаху, что там уже долгие годы живут три отшельника, днем спят, а ночью сидят над тлеющими углями...

Монах уговорил капитана пристать к берегу.

Вместе с экипажем и заинтересованными пассажирами он приблизился к трем стоящим на коленях перед «умирающими» кострами немолодым мужчинам в бесформенных одеждах из мешковины: они то склонялись над огнем, то разгибались, вскидывая руки к небу, и громко приговаривали три слова — раз, два, три!

— Что вы делаете, братья? — спросил их недоумевающий монах.

— Молимся богу! — спокойно ответили те.

И монах объяснил им, что для этого существуют молитвы. Отшельники попросили рассказать их. И монах прочел им Отче Наш. Они поблагодарили...

Корабль был уже далеко от берега, когда удовлетворенный исполненным долгом монах, стоявший в раздумьях на корме и наблюдавший за исчезающими в дали огоньками костров, вдруг заметил, что они начали приближаться. А через несколько минут монах различил отчетливые силуэты трех отшельников, идущих по воде с горящими углями в ладонях. Они догнали корабль и смиренно сказали изумленному монаху, что забыли начало молитвы, попросив напомнить, ибо не могут произнести ее.

— Верьте, как верили! — прошептал он и окрестил мужчин...

Павел МУХОРТОВ.

ШКОЛА-СЕМИНАР В ТОМСКЕ

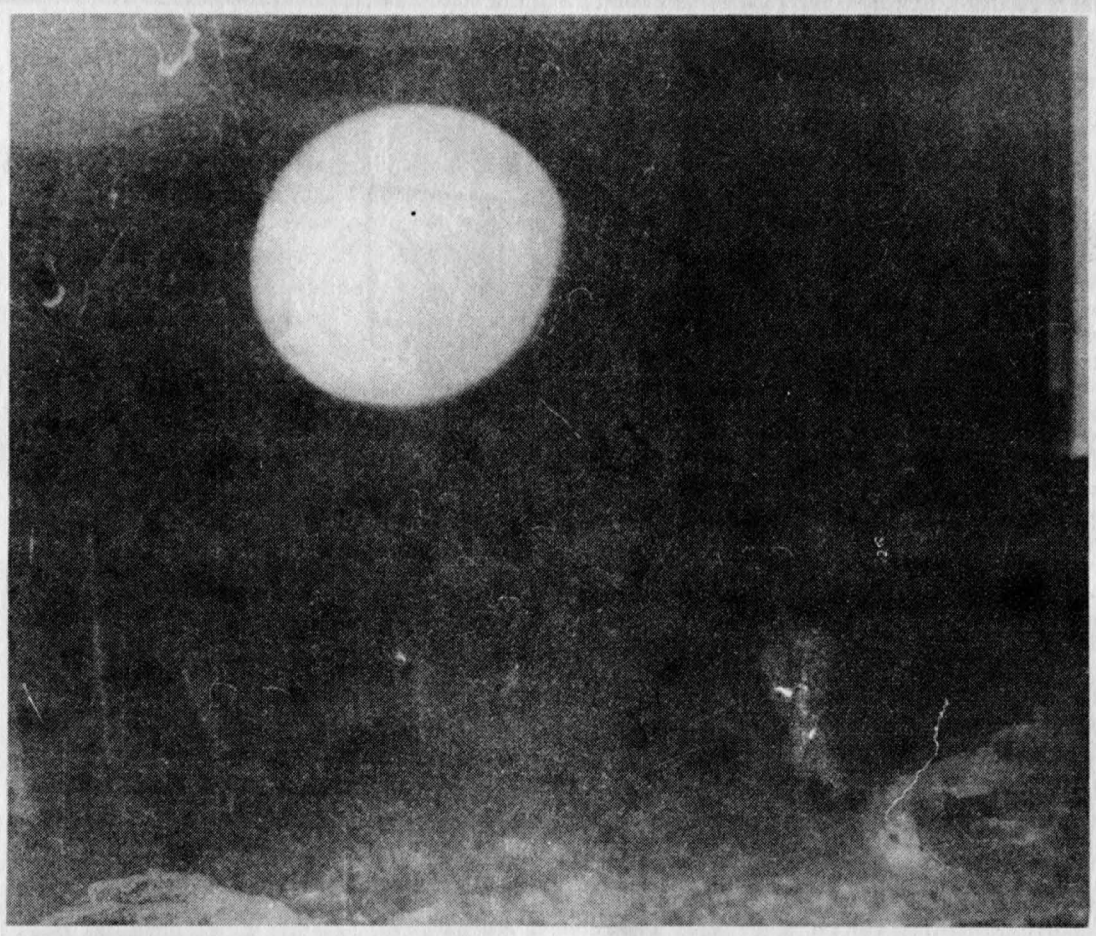

М-ский треугольник: ночные феномены.

(Окончание. Начало на 5-й стр.)

Докладывалось о некоторых случаях проявлений НЛО в последнее время. В районе Боксана над шоссе наблюдали очень большой объект длиной около 550 метров, в голове и хвосте которого светили вниз прожекторы, а вдоль борта тянулась цепь светящихся прямоугольных иллюминаторов. Он бесшумно летел, несколько опустив нос, на скорости около 100 км/час. Вторично 6 сентября, а затем и 11 октября тем же курсом проследовал объект к городу Нальчику на высоте около 50 метров над землей, находясь над центром города стал разворачиваться, при этом у него посередине выросли закрылки, а по завершению разворота — исчезли. Такие изменения формы возможны только силой разума!

Пятеро курсантов были свидетелями посадки НЛО, причем, один ясно видел садящийся на три опоры объект, двое ничего не видели, а остальные видели какую-то абракадабру. Но НЛО садился и оставил на почве следы.

Были встречи с антропоморфными существами; в некоторых случаях «пришелец» направлял на свидетеля какую-то трубу, и свидетель временно исчезал из видимости. В последствии такие свидетели длительно страдали импотенцией.

Над Тбилиси длительное время маневрировал НЛО, наблюдаемый тысячами горожан и заснятый любительской кинокамерой. Обнаружен след гуманоида длиной 90 см. Двоих контактирующих забирали внутрь НЛО, где над ними проводили странные операции гуманоиды ростом около 2,5 метров: лишенным способности сопротивляться людям раскраивали конечности, обнажая сухожилия, при этом кровь не текла. Позже пострадавшие обратились в больницу, где были зафиксированы на фотопленку причудливой формы швы (через 6 часов после происшествия), а затем их полное исчезновение через 12 часов. Участникам семинара были показаны цветные

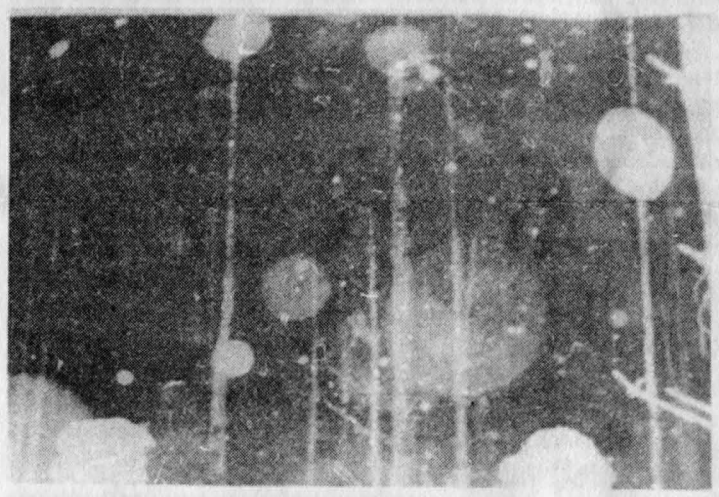

Белорусские феномены.

слайды этих швов.

7 марта 1990 года в Щелковском районе под Москвой произошло следующее. Больная жена, проводив мужа на работу, остается одна дома. Видит, за окном наискосок по небу движется тело, напоминающее крейсер Аврору. Ей стало плохо, хотела закрыть дверь — не удается. Легла на кровать — начался телепатический контакт. Видела существо около 2,5 метров роста: коричневые глаза, 4-палые руки, на месте полового органа — трапеция. Существо сообщило: «Я робот, забираю тебя с собой, нам нужны твои мысли и сознание». Женщина стала упрашивать не тратать ее, ощутила мягкую кожу «пришельца». «Хорошо, вернусь за тобой через год или 5 лет». Вспышка света и все исчезло.

В г. Ступино пролетели крупные шары над интернатом. 12-летний мальчик увидел, что его сестра медленно начала подниматься в воздух, подбежал и схватил ее за ноги. Сестру освободили.

4 ноября в г. Арзамасе над спортплощадкой у школы завис крупный объект. Из него вышел объект меньшего размера, из которого затем появился гуманоид без головы и пошел к наблюдающим за происходящим детям. Дети убежали, после чего гуманоид и объекты исчезли.

В г. Новосибирске у верхушки телевизионной вышки появилось желтое пятно с большим черным «зонтом» и несколькими светящимися лучами, направленными к земле. Через некоторое время желтое пятно погасло, черный «зонт» поплыл в сторону, лучи же остались и постепенно растаяли.

Активна деятельность НЛО в районе Горного Алтая. Было зафиксировано 35 наблюдений, в том числе дирежаблеподобный НЛО, следующий вдоль ущелья. В районе горы «Белуха» перемещался шароподобный НЛО, перед которым наблюдался непроницаемый фронтальный параболлоид, вызывающий ударную волну. В этом районе чередуются два проявления: сейсмика и свечения. Отмечено 27 форм всевозможных сияний.

Интересные сообщения были и по полтергейстам, «домовым» всех видов.

Приведу описание событий одного из тщательно изученных полтергейстов в г. Томске, наблюдавшегося в течение апреля и мая 1989 года.

Обычная 2-комнатная квартира на 4-м этаже панельного дома. Пожилые хозяева (75 лет), муж и жена, красили пол. На еще неокрашенных участках стала появляться лужа воды круглой формы. Вытрут. Стоит на секунду отвернуться — снова лужа. Так повторялось несколько раз, пока не закрасили весь пол. Кошка часто чего-то «пугалась и смотрела настороженно туда, где ничего не было видно. Затем начала самопроизвольно двигаться посуда, падать на пол и биться, стала перемещаться мебель. На глазах исследователей и хозяев по тяжелому ковру, висящему на стене, пошла снизу волна, сбросившая ковер с гвоздей. Когда отлучившиеся хозяева возвратились домой, дверь оказалась подпертой изнутри тумбой со швейной машиной. Отметим, что окна и форточки были закрыты. В дальнейшем ронялись стулья, была опрокинута тумба со швейной машиной, разорвана картина на стене. Пузырек с духами и тапочки оказались на люстре. В ответ на просьбу показаться — качался цветок. На многочисленных фотографиях, сделанных исследователями, видны «черные метки», небольшие черные круглые образования. Биолокация квартиры показана наличие сильных биопатогеновых зон, где хозяйка иногда теряла сознание. Через два месяца буйства полтергейст угомонился.

Подобных случаев известно множество. Накопилась уже и некоторая статистика явлений, позволяющая сделать ряд выводов:

1. Полтергейст использует информацию от лиц, присутствующих при явлении.

2. Оперативно следит за действиями присутствующих.

3. Следит за взглядом человека и его мыслью.

4. Перемещается, когда взгляд отведен.

5. Голос невидимки может выложить всю подноготную присутствующего человека, т. е. производится считка с памяти человека.

6. Возможно, полтергейст есть взаимодействие активной структуры тонкого мира с сознанием очевидцев и окружающей средой.

7. Бесцеремонность проявлений полтергейста наводит на мысль, что кем-то анализируется реакция человека и уровень его сознания.

Значит, все мы в какой-то мере находимся «под колпаком». У землян еще нет технических средств для принятия информации от Внеземного Разума, а он не торопится дать нам эти средства. Может быть, чтобы мы ускоренно развивались сами, а не паразитировали на чужих знаниях.

Трудность осуществления контакта с Внеземным Разумом объясняется еще и тем, что он может «думать» совсем иначе. Каждый Разум несет на себе особенность своей жизни, что способствует его выживанию. А мы иной жизни, кроме своей, не знаем. Развиваясь на орудийной деятельности, осваивая причинно-следственные связи, обладая чувственными свойствами, человек может оказаться неспособным к диалогу с «пришельцем». Расчитывать приходится только на себя, пытаться овладеть природой наблюдаемых явлений, моделируя предполагаемые условия внеземной жизни.

Закончим на этом беглый обзор школы-семинара в славном городе Томске и будем с нетерпением ждать следующего большого сбора энтузиастов изучения аномальных явлений, где конечно же прозвучат новые интереснейшие сообщения!

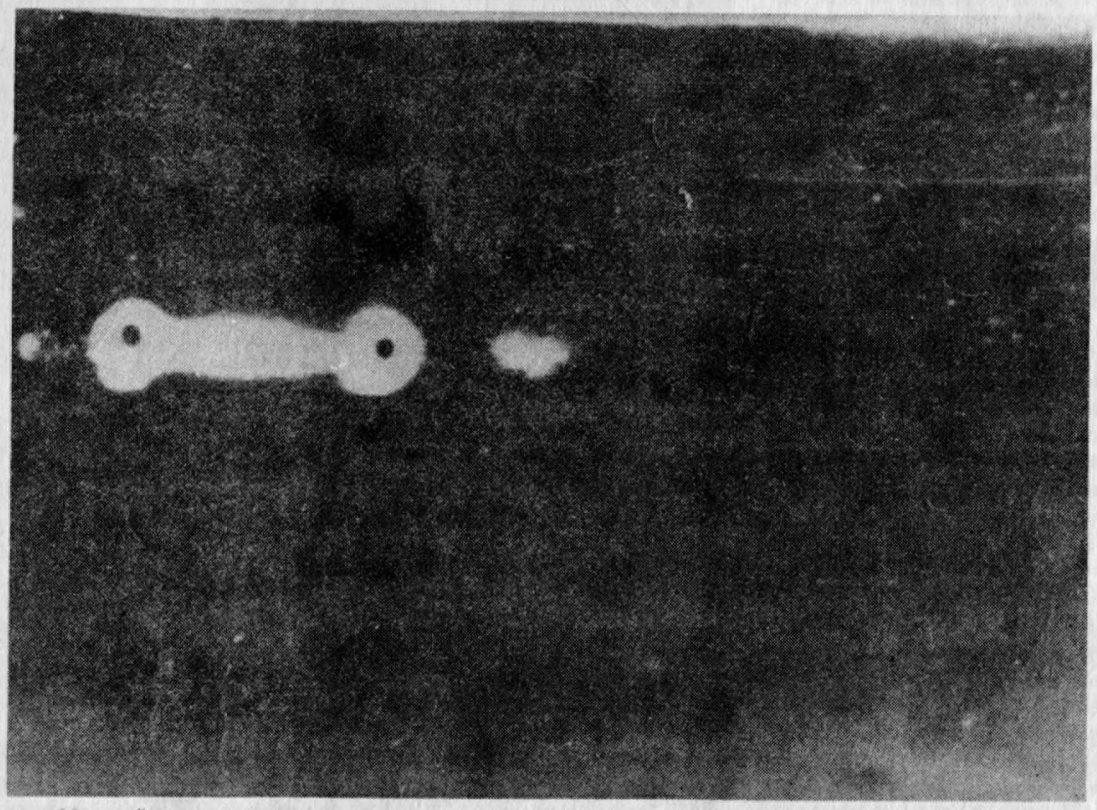

М-ский треугольник: «гантели» ночью.

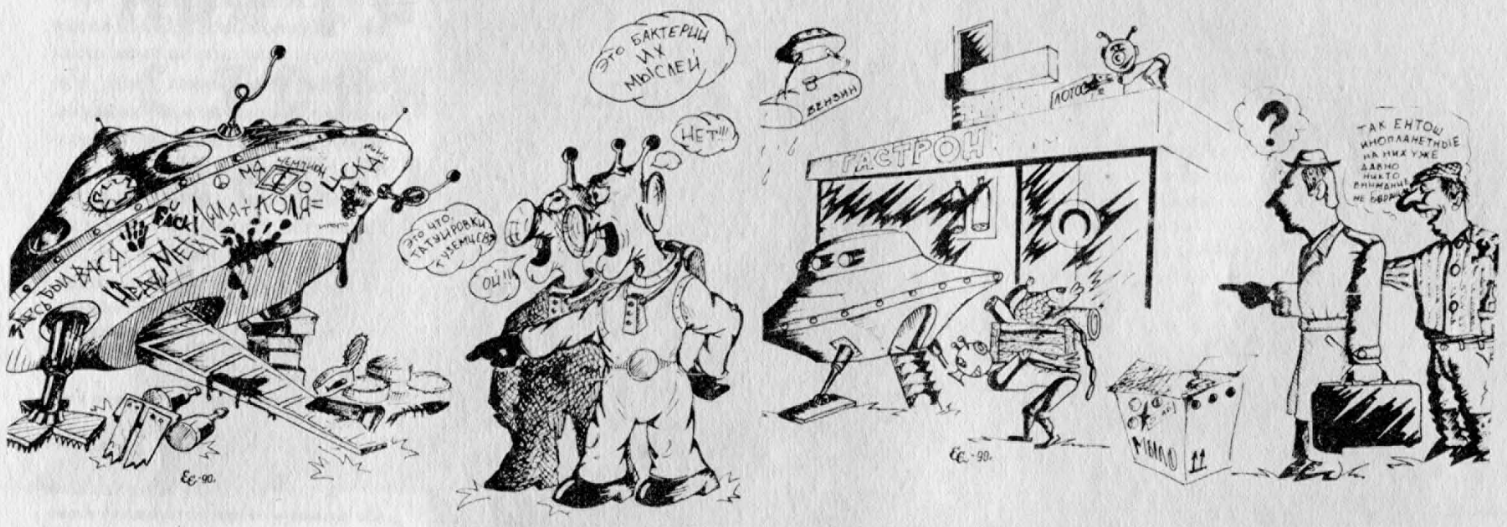

РАГУ ИЗ ЗАЙЦА

Задумывались ли вы когда-нибудь над тем, что чувствует наш соотечественник, впервые попавший на запад? Нет, он не сходит с ума от обилия товаров в магазинах и не впадает в истерику от головокружительного сервиса. Уже нет, ибо ко всему этому он морально подготовлен. Советского человека поражает другое. Иностранцы оказываются самыми обыкновенными людьми, ни чуть не умнее и не лучше нас. И еще, очень обижает их отношение к советским. С нами охотно вступают в контакт, но вскоре выясняется, что контакт напоминает зоопарк. Зоопарк, где мы, увы, находимся отнюдь не в роли посетителей. Отношение к нам лежит где-то между ироническим любопытством, брезгливостью и опаской. Примерно такое же, как наше отношение к дикарю-неандертальцу. Дикарь страшен, смешон и жалок одновременно.

Но вот, после долгих обид наш брат-соотечественник начинает задумываться. Звучит вопрос: «Почему?» Чем же мы так отличаемся от всего остального мира? В чем корень зла? В наших «несчастных» генах? Но ведь есть наши соотечественники, родившиеся за рубежом. Они уже не такие как мы. Возможно, все это из-за нашей исторической забитости и неуместной суетливости? Но и на западе немало ограниченных, вечно суетящихся людей.

А не страшен ли нам неандерталец своей первобытной нравственностью, своим диким отношеним к морали? Не смешон ли он своей «всепобеждающей» философией, находящей ответы на все вопросы?

Бездуховность — вот наш страшный диагноз! Вот, что цепкими метастазами раковой опухоли проникло в наши души. Наша болезнь страшна, нам очень плохо и мы это чувствуем. Но в своей агонии мы похожи на пораженного стрелой человека, который вместо того, чтобы вытащить наконечник ищет виновного. В муках он не зовет врача, а пытается узнать имя стрелявшего в него.

Отравленная стрела бездуховности застряла в каждом из нас. Когда мы последний раз радовались распускающимся почкам, запаху наступающей весны? Почему у нас возникает ехидный смешок при виде мужчины, собирающего букет осенних листьев? А стихи? Многие ли из нас прочтут наизусть любимое стихотворение? (Если таковое вообще есть).

Все эти «глупые» мелочи и есть начало духовности. Нам же смешон Р. Рейган, сверяющий свою жизнь с гороскопом. Чему тогда удивляться, если мы с точки зрения бывшего главы США выглядим в лучшем случае ограниченными сухарями. Я не собираюсь агитировать вас за астрологию. В конце концов это личное дело каждого, но почему мы считаем Рейгана глупее нас? Как это понимать, когда на банкнотах государства, достигшего небывалых высот в науке, написано: «В бога мы верим».

Откинув от себя религию, мы обрели материализм, что само по себе совсем не беда. Все могло быть не так печально, если бы мы вместе с богом не выбросили на свалку нашу духовность. И постепенно, при отсутствии этой неотъемлемой части сознания, наше бездуховное миропонимание опустилось до своей низшей ступени — примитивного материализма.

Нам больше не нужна вдохновенная музыка Моцарта. Мы не понимаем ее. Мы удивленно пожимаем плечами у портрета Монны Лизы. Нам не понятно, что в ней находили предыдущие поколения. Этот список можно продолжать и продолжать...

Так же мы «понимаем» окружающий мир. Вещество мы поделили на молекулы. Молекулы — на атомы, атомы на нуклоны. Нуклоны мы делим на кварки... Что же дальше? Дальше, разумеется, мы будем делить кварки на «шкварки», а «шкварки» на какие-нибудь «очарки». Мир бесконечен!

Учитель физики рисует на классной доске планетарную модель строения атома. И дети, усвоив это примитивное понимание мира, перерисовывают в тетради шарики-электроны, вращающиеся как планетки вокруг шарика — ядра. Им невдомек, что с тем же успехом электроны можно нарисовать в виде кубиков и пирамидок. Помнит ли сам учитель, что понятие формы для элементарных частиц неприемлимо. И что в принципе невозможно определить местонахождение электрона на орбите ядра. А если все дальше углубляться в суть материи, то теряются причинно-следственные связи, возникает многовариантность одного и того же события. Что есть тут предел человеческой логики и здравого смысла?

А пока же учитель уверяет нас в том, что все в мире можно описать математической формулой. Просто не достигла пока наша наука таких высот! И мы верим нашему славному учителю. Верим в могущество человека над природой. Верим, и пытаемся уже самого учителя разложить на формулы. Любовь? — Ферменты! Боль — Гормоны! Жизнь? — Обмен веществ! В своем примитивизме нам начинает казаться, что когда-нибудь мы сумеем создать искусственный интеллект, смастерить искусственного человека.

Думается, однако, что ничего не скажет нам наш искусственный человек. Не скажет, потому что не оживет. Неужели великая любовь — это всего лишь ферменты? Любовь, сводившая с ума холодных философов, и подарившая людям поэзию? Неужели это просто психический раздражитель и здоровая работа желез? Неужели обмен химическими веществами и саморегуляция — это и есть жизнь? Тогда двигатель внутреннего сгорания такой же живой, как бактерия?

Древних философов интересовала «лошадиность лошади.» Что такое лошадь. Существо с четырьмя ногами, гривой и хвостом. Но если у лошади отрезать ноги, гриву и хвост? Станет ли от этого лошадь другим животным? Сейчас мы объясняем это генами. Лошадь — это тоже своеобразная формула генов, эдакая лошадиная ДНК.

Ну а если не находится формулы? У материализма на этот случай есть два пути. Один — все отрицать, как отрицали например метеориты. (Рая нет — значит и падать с неба нечему). «Этого не может быть, потому что этого не может быть никогда!» — говорит примитивный материалист, когда ему показывают фотографии внеземных летательных аппаратов.

Второй путь — умалчивание. «То, что невозможно объяснить, того на самом деле не существует», — говорит хитрый примитивный материалист. Рассказы людей, переживших клиническую смерть, — ерунда, полтергейст — обман! Это наиболее удобная позиция. Придумываются всякие версии, чтобы любой ценой защитить примитивизм. Неестественные астрономические знания первобытных дагонов можно, например, объяснить подсказкой со стороны европейцев, а еще проще газетной уткой. НЛО — всего лишь — аномальное атмосферное явление, что-то вроде смерча или серебристого облака. А еще лучше — вообще об этом умолчать.

Однако, человек мыслит вопреки тому, что сама мысль нематериальна, а регистрируется лишь при работе мозга. Наше сознание, свое «Я» мы ощущаем как реальность без всяких доказательств. Вопреки тому, что оно не может быть ничем зарегистрировано. Все мы живем, а не обмениваемся веществами.

Нам больно невзирая на то, что известны выделяющиеся при этом гормоны. Нам больно, но ни один человек на свете не скажет почему нам именно больно, а не приятно. Почему определенные действия вызывают у нас чувство боли, а не чувство удовольствия?

Ведь это же чувства. Чувства, а не математика! Вот здесь-то и находится граница материализма. Чувственное постижение мира — это еще один путь понимания сути происходящего. Кто-то назовет это религией, кто-то — астралом, кто-то — полем. Суть от этого не меняется. В одном я убежден: познание мира должно гармонично в себя вобрать материальное и духовное воплощение.

Ведь согласитесь, не голод же в конце концов заставлял человека рассчитывать траектории планет и сочинять баллады. Не холод же заставлял нас одевать галстук и вешать на стену картины.

Когда-то за логическое объяснение сути вещей сжигали на кострах. То были мрачные времена средневековья. Сегодня в огне пылает наша духовность, и это не менее страшно. Тьма наступает там, где вспыхивает свет костров. Костров, в которых горят оппоненты. Ни в этом ли причина всех наших бед?

Мы часто повторяем пословицу: «Чтобы сварить рагу из зайца, нужно по крайней мере иметь зайца». И это действительно верно. Но мы забываем о другом: чтобы сварить рагу нужно еще и само желание варить. Не всякий имеющий зайца хочет рагу. Нас же убедили в том, что основа всего — материя, главное для рагу — заяц. Может быть поэтому мы бедствуем все эти семьдесят лет.

В нашей стране огромные запасы «зайцев», но мы уже давно не желаем «варить». Мы судорожно ищем пусть даже плохонькое, но уже готовое. Но к сожалению, жизнь — не ресторан и нет готовых решений наших проблем. Нет готовых объяснений загадочных феноменов. Может попробуем сами немного «поварить»?

Д. АРОН.

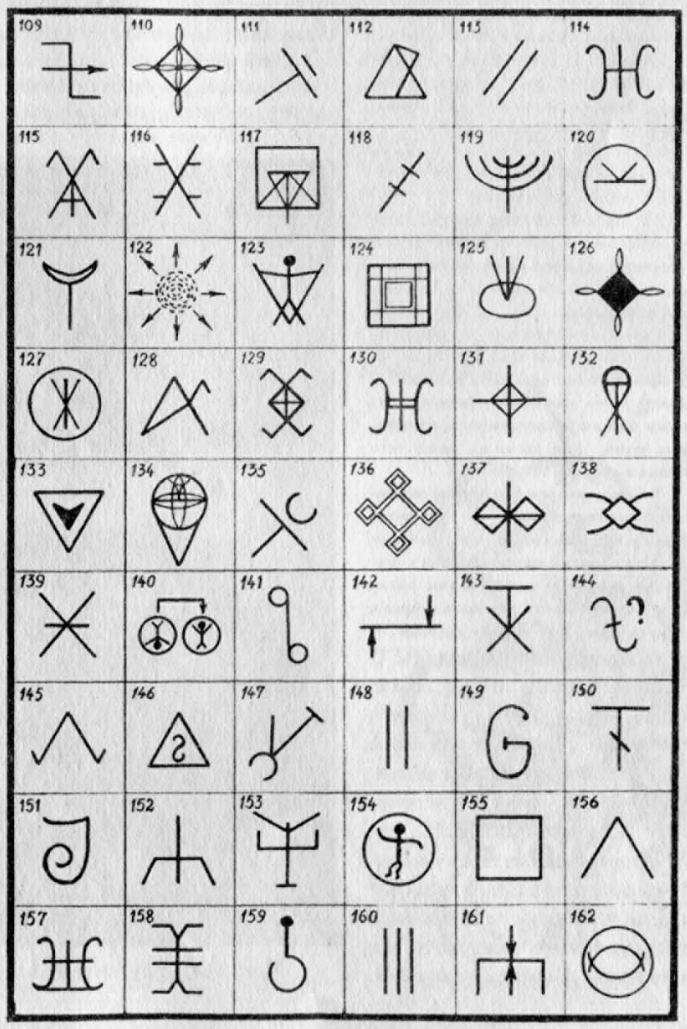

Алфавит Вселенной

С древнейших времен существует секретный интернациональный код символов, которым пользуются все «посвященные». Ключ к этим знаниям до сих пор ревностно охраняется религиозными братствами Индии, Тибета, Китая, Монголии, Японии, — писал оксфордский профессор Эвенс-Вентц.

Посвященному обычно открываются различные знания под покровом символов или криптограмм.

Предлагаем нашим читателям очередную подборку таинственных знаков, полученных во время контактов. Смысл их самый разнообразный, а цивилизации, их давшие, находятся на различном уровне развития и отношение их к нам неоднозначно. Знаки могут нести смысловую и энергетическую нагрузку от добра до зла. Те, кто получает подобные символы, обязательно должны обратить внимание на то, в каких условиях и в каком контексте они «являлись». От этого часто зависит смысл.

Также надо помнить, что у каждого контактера имеются свои индивидуальные символы для «работы», а у цивилизаций, с ним контактирующих, — свои «визитные карточки». Символ внеземной цивилизации обычно «приближен» к одному из созвездий нашей небесной сферы.

В. ЭРИДАНСКИЙ.

ЖУТКИЕ ПРЕДСТАВИТЕЛИ ИНОПЛАНЕТЯН — ПРОЯВЛЕНИЕ МЕНТАЛЬНОГО МИРА

Время от времени в нашей прессе появляются все новые и новые сообщения о появлении НЛО. Причем, число контактов с каждым годом возрастает прямо в геометрической прогрессии. Но среди сообщений о высшем разуме нет, нет, да и появится сообщение о контактах с летальным исходом (типа космических вампиров в Бразилии или карликов, вырезающих из человека железы, в Аргентине). Некоторые неприятные случаи описывал Джон Киль в своем «Троянском коне». Многие относят к феномену НЛО и спонтанный полтергейст (перемещение предметов без видимых причин, самовозгорание и т. п.).

Такая классификация — все, что непонятно, — это инопланетяне, только дескридитирует представителей высшего разума в глазах землян. Пора наконец людям понять, что существуют три разных источника происходящих аномальных явлений, а именно:

1. Проявление внеземного разума.

2. Проявление астрального (тонкого) мира.

3. Проявление ментального мира.

К первым относятся контакты очень высокого уровня. Как правило, люди ощущают при этом высокие энергии космоса, близкие по вибрациям тем, которые можно уловить, знакомясь с выдающимися произведениями искусства. ВЦ не стремится пугать людей, так как при испуге человек отдает энергию. Условием такого контакта является **осознание человеком** своего вечного существования, которому никто и ничто не может навредить.

Ко второй группе относятся проявления астрального мира. Это прежде всего полтергейст, спиритизм, привидения. Контакты с этой группой характеризуются страхом, а значит и потерей человеком своей энергии. С древнейших времен человечество осуждало спиритизм, но до сих пор некоторые люди, стремясь к необычным переживаниям, привлекают к себе сущности астрального плана, от которых потом довольно трудно бывает избавиться. Таким образом, если вы хотите связаться с более высокими сущностями, чем низший астрал, то не ищите феноменов, а работайте над улучшением качества своей мысли. Ведь согласно восточному закону —«Подобное притягивает подобное». И если ваши мысли будут чистыми, и вы избавитесь от своего эгоизма, то контакт с высокими космическими сущностями вам обеспечен; причем, контакт не на вербальном (словесном) уровне, а выше.

К третьей группе относятся проявления ментального мира. Ментальный — значит мысленный.

Согласно данным современных ученых, мысль материальна. К примеру, И. М. Коган считает радиоволны километрового диапазона переносчиками мысли. И. А. Искаков и А. В. Чернетский фиксировали своими приборами волны с продольной компонентой от созданных мыслью человека форм. То есть с материальностью мысли согласны многие передовые ученые разных стран мира.

Когда человек мыслит, он тратит энергию. Куда идет эта энергия? На образование мыслеформ. То есть: мысль + энергия = мыслеформа.

Мысли и мыслеформы подвластны основному закону —«Подобное притягивает подобное». Поэтому любой человек, желая зла кому-либо неизбежно навлечет зло на самого себя. Фактически, желая зла, он создает мыслеформу, к которой притягиваются из ментальной атмосферы земли все подобные мыслеформы, летающие в округе. Они вносят в такого человека разрушительную программу. Не случайно древние великие учителя говорили о необходимости чистоты мысли. Вспомним Будду: «Главное есть мысль, она превыше всего. Все совершается мыслью; если поступками человека будет руководить зло, страдание будет следовать за ним, как повозка следует за впряженным в нее волом».

Иисус также учил: «Для чего вы мыслите худое в сердцах ваших?» (от Матфея, гл. 8). А о необходимости иметь чистые мысли говорит все его учение.

Итак, человек рождает мыслеформы. Теперь представим себе такую картину, что тысячи людей смотрят по телевидению фильм ужасов. Энергии выделяется много. (Не случайно энергетические вампиры — сатторы любят посещать фильмы ужасов. Там они заряжаются от людей). Но в основном, мыслеформы зрителей, объединившись в одну, летят в ментальную атмосферу земли. Здесь они соединяются с такими же подобными мыслеформами; создается мыслеформа колоссальных размеров, которая при определенной степени насыщенности энергии должна непременно материализоваться. И люди наблюдают «настоящие тарелки», живых гуманоидов — карликов с кровожадными взглядами, космических вампиров и т. д., которые не только показываются людям, но могут напасть на них, оставить рубцы, высасывать кровь, поедать и т. п. Только в роли жертвы выступает теперь все человечество. И нет никакой гарантии, что мыслеформы, родившиеся в Аргентине или в Бразилии, завтра не материализуются у нас.

Такое проявление НЛО и гуманоидов не следует смешивать с проявлением Высшего Разума. Обитатели Внеземных Цивилизаций, развившись в первую очередь на духовном плане, просто не могут быть агрессивными. Агрессивность и жестокость, к сожалению, присуща прежде всего самому человечеству. Поэтому незачем переваливать вину проделок наших мыслеобразований на плечи инопланетян.

Какой же путь? Как избавиться от того, что мы насоздавали? Прежде всего, прекратив создавать «черные мысли». Светлые мыслеформы во много раз сильнее «темных». Поэтому нужно, очистив свои мысли, создавать мыслеформы добра и любви ко всему живому на Земле и в Космосе. Такие мыслеформы, встретившись с «монстрами», будут уничтожать их, подобно тому, как аннигилирует пара электрон и позитрон.

«Мысль должна быть чистой», — сказано в Живой Этике, и это, как мы убедились, не просто слова.

А. КАЛИНИН.

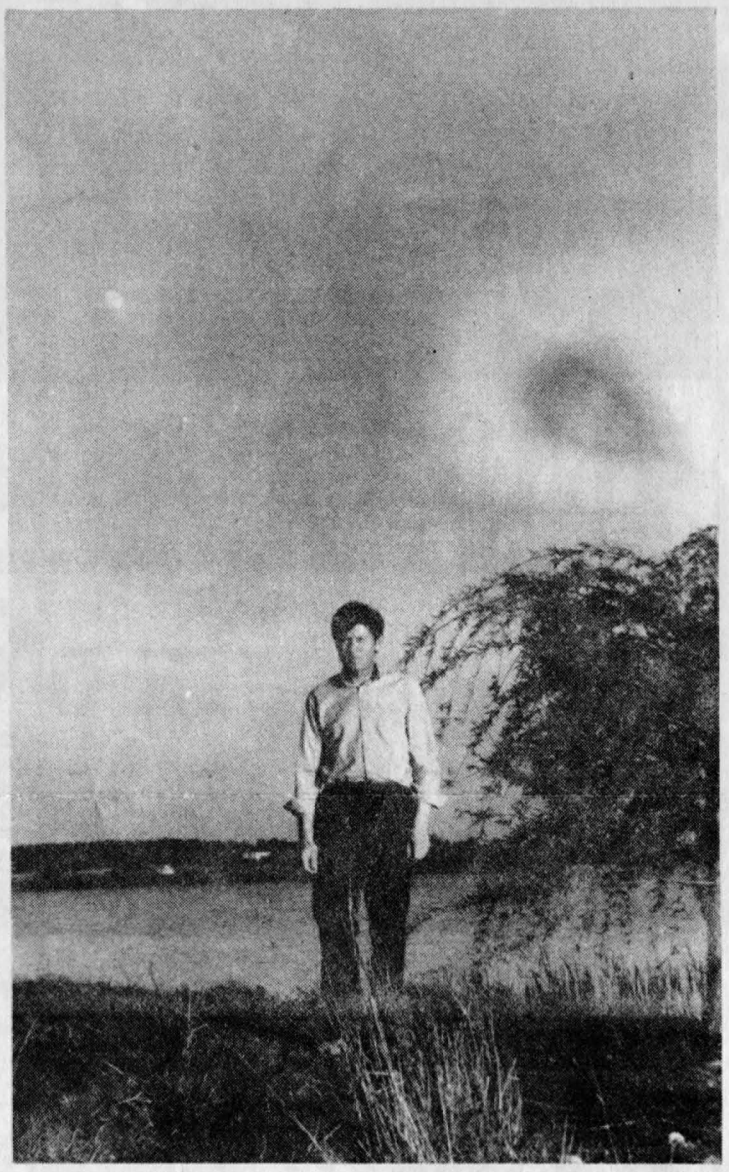

НА СНИМКЕ: Скорее всего жителю Екабпилса В. Штыковскому удалось сфотографировать энергетический сгусток астрального облака. Визуально феномен не наблюдался.

* * *

Над проблемой бессмертия
Бьются люди
не одно
столетие,
А живут —
всего лишь сотню лет, —
И эликсира против смерти нет.
Зная это,
безысходность свою,
Мы смотрим в небо
и поклоняемся ему,
Как эталону вечности —
Вселенной,
живущей в
бесконечности.

В. АСТАПЧИК.

РЕДАКТОРСКИЕ ПЛАНЫ

В последующих номерах бюллетеня мы познакомим вас с новыми аспектами проблем изучения загадок НАЯ (непознанных аномальных явлениях), расскажем о парапсихологии и ясновидении, о методах гадания на картах, кофейной гуще, по приметам и по вашим сновидениям, попытаемся освоить таинства хиромантии. Не останутся без внимания феномены полтергейста и привидений, мы расскажем также о новых гипотезах, пытающихся раскрыть тайны их возникновения. Немало места в издании будет отдано и под материалы, которые можно обозначить одним словом «антиуфо»; авторы этих статей попытаются разгромить все проблемы загадочного.

Небезинтересной для многих станет страничка здоровья, полностью посвященная практическим советам экстрасенсов и врачей, пропагандирующих нетрадиционные методы лечения и саморегуляции. Здесь же мы познакомим вас с наиболее доступными приемами сохранения здоровья из Восточной медицины, йогических методов и учений. Попробуем освоить трансцедентальную медитацию. Будут удовлетворены и те, кто верит в фитотерапию.

Также на страницах нашего издания вы сможете узнать о новинках и феноменах науки и техники, космических исследованиях у нас в стране и за рубежом, проблемах борьбы со СПИДом, кроме этого, мы будем предоставлять слово известным и молодым фантастам, журналистам, чьи порадоксальные открытия перечеркивают наши знания о мире. Предприниматели могут рассчитывать на размещение рекламы в нашем бюллетене.

ЧИТАЙТЕ «М-СКИЙ ТРЕУГОЛЬНИК»!!!

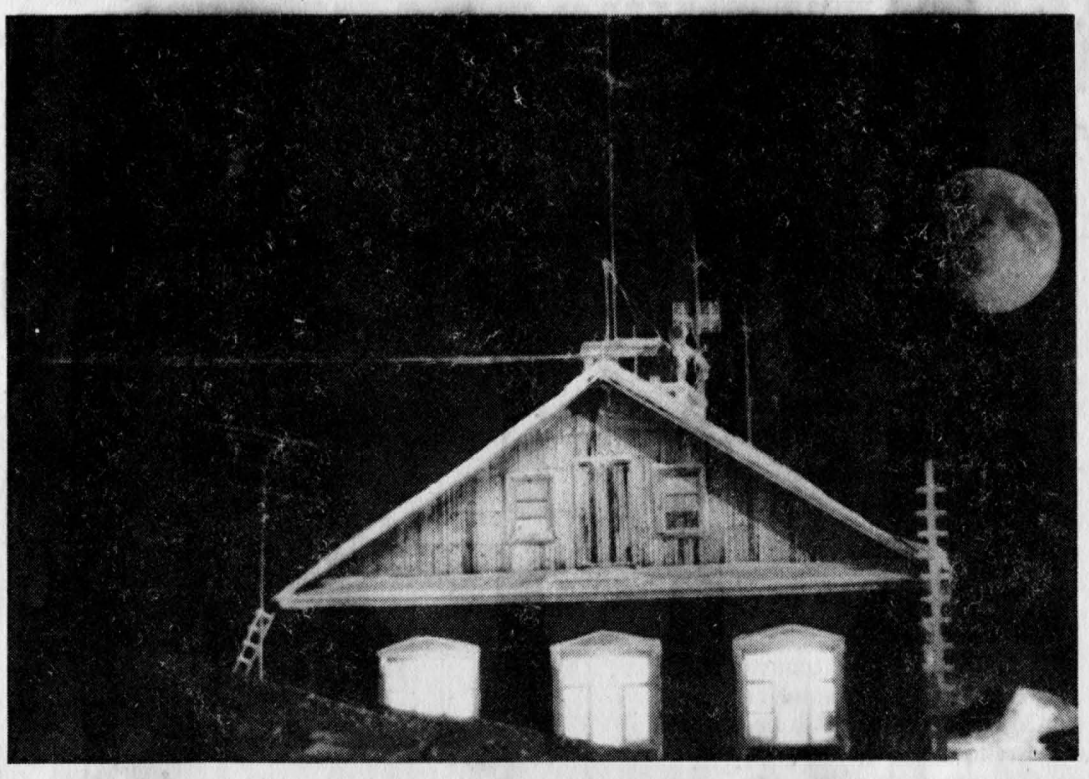

НЛО за Полярным кругом

Когда я узнал о предстоящей командировке, стало ясно, что эту возможность надо максимально использовать для сбора информации об аномальных явлениях в этой интересной, но отдаленной для журналистов местности. Я уже знал, что наряду с известными аномальными зонами — Бермудским треугольником, морем Дъявола, пустыней Невада — многими специалистами указывалась также «макушка» Земли, — область, близлежащая к Северному полюсу.

Уже в Норильске удалось получить первые данные о наблюдениях за НЛО, но чем ближе к полюсу, тем интересней становились сообщения и круг очевидцев, которым есть все основания доверять.

В Заполярном порту Дудинка меня нашла женщина с очень интересной судьбой. Она жила под Киевом и получила большую дозу радиации после аварии в Чернобыле. Лечение шло безуспешно: медики не в силах были помочь. Отчаявшаяся женщина продолжала борьбу с недугом, используя крайний — полумистический шанс — заклинание Павла Мухортова. И, о, чудо! Болезнь стала отступать. Более того, у женщины появились новые способности. Неожиданно для себя она стала контактером. Когда же попыталась поведать о своих контактах киевским уфологам, рассказы ее были восприняты с большой долей скептицизма... И пришло стремление поменять место жительства, — так она оказалась в Дудинке. На сегодня никаких следов заболевания не обнаруживается, а контакты продолжаются и на Севере...

Недалеко от Дудинки расположено небольшое местечко с интересным названием — Караул. Здесь бывалые полярные охотники испытывают жуткий страх; и даже их собаки, вступающие в схватки с белым медведем, в этой зоне скулят и беспричинно поджимают хвосты. Если помните, у многих в М-ском треугольнике было состояние близкое к ужасу, хотя реальных оснований для стрессов вроде бы не обнаруживалось. И будь у нас хвосты — мы бы их там прижали! Но сходны не только ощущения, а и наблюдения. И если мы передавали их в виде репортажей, то о наблюдениях вблизи Караула и озера Таймыр повествуют рассказы охотников, напоминающие легенды. Но стоит перевести их на современный научный язык,как становится ясным, что речь в них идет именно о наблюдениях за НЛО и пришельцами.

Удалось встретить контактеров и на Диксоне. НЛО здесь видели многие. Порой от объекта исходил яркий луч, пробивающий тьму полярной ночи, освещая местность и самих наблюдателей.

В диспетчерской службе диксонского аэропорта я не получил свидетельств о фиксации НЛО на экранах локаторов, зато такие данные сами пришли мне в руки на острове Большевик архипелага Северная Земля. 15 апреля я побывал на полярной станции в бухте Солнечной. Один из офицеров расположенного неподалеку радиолокационного центра рассказал о наблюдениях 13 апреля, за два дня до нашей встречи: «Наши радары засекли четыре объекта, расположенные на высотах от 1000 до 5000 метров. Они были небольшими примерно с вертолет, да и скорость была невелика — порядка 120 км/час. Но одновременно четыре вертолета в наших краях не появляются. К тому же мы информированы о всех полетах в зоне действия нашей станции. Оставалось предполагать, что объекты являются метеозондами. Но и это не объяснение. Во-первых, характеристики воздушных потоков не позволяли осуществлять полет зондов с таким направлением и скоростью. Во-вторых, один из объектов проделал траекторию, в точности повторяющую всю береговую линию острова со всеми ее изгибами. После двух часов наблюдения объекты вышли из зоны действия нашей аппаратуры»...

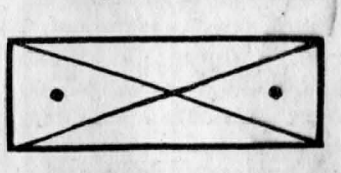

Бухта Солнечная сама по себе очень интересна. Я спросил у экипажа, откуда на Севере такое южное название. На это летчики ответили: «Скоро сам поймешь...».

Мы летели в условиях ограниченной видимости. Шел снег, над нами плыли облака. Вскоре меня позвали в кабину: «Подлетаем к Солнечной, смотри...» Я поразился, увидев впереди голубое окошко среди облаков, сквозь которое пробивалось на заснеженную землю весеннее солнце. «Здесь всегда светит солнце (кроме, конечно, полярной ночи), отсюда и название».

Что-то аномальное в этом районе есть. Это подтверждают рассказы старожилов полярных станций на близлежащих к Северной Земле островах Русский и газеты «Правда». На этих станциях работают всего по 3-4 сотрудника, которым удавалось наблюдать НЛО техногенной природы с разноцветными огнями по периметру, часто объекты испускали лучи света.

Пожалуй, самая интересная история произошла недавно на острове Греэм-Белл (Земля Франца-Иосифа). Не выдам большого секрета, написав, что военные подразделения есть и там. Так вот, именно к военным и пожаловали... нлонавты.

Первым заметил НЛО бдительный часовой. К наблюдениям присоединился старший наряда.

В небе завис светящийся объект, совершающий медленное вращение. Затем он «замер», и на землю медленно опустился желтый луч, по которому, как по трапу, спустился пришелец в серебристом комбинезоне. Пройдя по земле, он таким же образом «переправился» в НЛО. Объект начал медленно вращаться и, набрав скорость, исчез из поля зрения.

Кстати о траектории полета. Многие очевидцы рассказывают, что НЛО часто проделывают в небе «какие-то восьмерки». Так, во время недавнего пролета НЛО над Ригой (6 мая с. г.) было сделано несколько таких «восьмерок», а исчез объект, словно ввинчиваясь в небо по спирали. Как тут не вспомнить, что среди символов, часто встречающихся во время контактов, присутствует и такой (натуральный и стилизованный виды), — бесконечности:

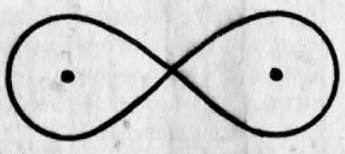

Север, действительно, очень «щедр» на аномальные явления, наука молчит, и пока остается надеяться на местных жителей, у которых, как я убедился, интерес к этой проблеме заметно возрос.

Владимир СИНИЦЫН.

Зарубежная НЛО - мозаика

(Окончание. Начало на 8-й стр.)

В США УЖЕ СТРАХУЮТ НА СЛУЧАЙ... ПОХИЩЕНИЯ ИНОПЛАНЕТЯНАМИ

Десять миллионов долларов получит американец — обладатель страхового полиса в случае... похищения его инопланетянами с неопознанного летающего объекта. Это гарантирует своим клиентам расположенная в Олтамонт-Спрингс (штат Флорида страховая фирма «НЛО эбдакшн иншуренс». Если же держателя полиса употребят в пищу, то размер суммы возрастает до двенадцати миллионов.

Правда, уважаемые читатели, для того, чтобы получить страховое вознаграждение, надо иметь всего лишь соответствующую форму заявления и в качестве доказательства указать в нем... бортовой номер неопознанного летающего объекта. Кстати, страховой полис действителен только на один случай похищения инопланетянами.

Судя по всему, фирма предложила новый вид услуг полушутя-полусерьезно. Так, при оформлении страховки требуется ответить, например, на такие вопросы: «Есть ли у вас чувство юмора?» и «Воспринимаете ли вы этот вид страховки серьезно?». Ответ «Да» хотя бы на один из них автоматически ведет к отказу клиенту.

Тем не менее, у «НЛО эбдакшн иншуренс» уже есть свыше 1200 клиентов, заплативших за страховку до 9 долларов 95 центов. Пока ни один из них еще не потребовал выплаты ему страхового вознаграждения.

Что ж, такой предприимчивости американцев-владельцев страховой фирмы только позавидуешь...

И еще одна из версий, которую предлагают современные ученые, работающие над разгадкой природы феномена.

ГИПОТЕЗА ДОКТОРА КАЛЛАГАНА

Появляющиеся время от времени по ночам светящиеся «тарелки» инопланетян — возможно, не что иное, как большие рои мигрирующих насекомых. С этой гипотезой выступила группа ученых из американского Института физики.

Как сообщил профессор биофизики доктор Каллаган (он — один из авторов гипотезы), проводя опыты с различными насекомыми, он обнаружил, что когда некоторые из них попадают в электрическое поле, у них начинают светиться усики. Известно, что во время грозы в атмосфере образуются электрические поля, а ряд видов насекомых мигрирует после наступления сумерек. И когда рой пролетает через эти поля, усики насекомых могут светиться, создавая впечатление, что в воздухе движется какой-то мерцающий шар или овал.

Комментируя результаты исследования, автор многочисленных книг о НЛО Филип Класс отметил, что эта теория может объяснить «лишь одно из тысячи явлений», связанных с неопознанными летающими объектами.

Добавим также, что, по мнению некоторых исследователей, «мощности» усиков насекомых как излучателей света хватает лишь для того, чтобы обнаружить их едва ли не в упор...

Подготовил А. КИРИЛЛОВ.

СКОЛЬКО УПРАВЛЕНЦЕВ СОКРАЩАТЬ?!

Любопытный подход к решению сложной проблемы предлагает ученый из Новосибирска Рюрик Повилейко. Он автор 30 книг по вопросам эвристики, эргономики и теории проектирования, а также более 300 научных и публицистических статей.

Итак, сколько управленцев сокращать? Такой вопрос мне часто приходится задавать на курсах в институтах повышения квалификации опытным инженерам, экономистам и организаторам производства. И все они неизменно становятся в тупик. О том, что на 131 миллион работающих в СССР приходится 18 миллионов управленцев, они знают. В том, что это соотношение неправомерно, они тоже уверены, ощущая это на себе. И понимают, что их нужно сокращать. Но вот сколько? «Наполовину! Процентов на 30, ну а на 10-15 обязательно...» — «Но почему вы называете эти цифры? Какими соображениями и критериями вы руководствуетесь?» И тут, как правило, наступает длительное задумчивое молчание — действительно, сколько и почему?

Уже более двух тысячелетий люди знают: для того чтобы достаточно полно описать новое явление или принять решение, нужно сначала ответить на семь ключевых вопросов: что? (объект), кто? (субъект), где? (место), когда? (время), сколько? (размеры), как? (средства) и зачем (цель). Заметили и другое: на военных и просто деловых совещаниях по одному обсуждаемому вопросу достаточно высказать семь разных мнений; проблема, как правило, оказывается исчерпанной, все остальные выступающие начинают повторяться, и нет ничего недемократичного в том, что прения можно и нужно прекратить.

Человек издавна познает и строит окружающий мир на этой странной семиричности: 7 дней недели, 7 нот в гамме, 7 чудес света, 7 звезд Большой Медведицы, а еще 7 цветов в радуге. Огромное число географических названий на всех языках мира также связано с этой цифрой: Семиречье, Семипалатинск. Много пословиц и поговорок, связанных с «великолепной семеркой»: «Семь раз отмерь — один раз отрежь», «Семеро с ложкой — один с сошкой», «Семь пядей во лбу», «Семь пятниц на неделе» и т. д. Так что это — мистика чисел, случай? Ни то и ни другое.

Если на стол бросить три-четыре разных предмета и попросить случайно прошедшего мимо попытаться потом вспомнить эти предметы, то называют их безошибочно. Бросаете 5 — кто-то делает одну ошибку. Бросаете, наконец, 10 предметов — все делают по крайней мере одну ошибку. Число 7±2 — это предел восприятия информации человеком: 5 — низшая, почти безошибочная граница, 9-10 — верхняя, почти обязательная ошибочная граница. Ничего мистического или случайного в этом числе нет — просто отражение структуры личности, которую человек невольно или вольно накладывает на окружающий мир, чтобы сразу, целиком и по возможности без больших ошибок описывать этот мир или управлять им. В течение тысячелетий это делалось интуитивно. Последние же 15-20 лет закон «великолепной семерки» наконец осознала наука, и теперь без него не обходится ни одна фундаментальная работа по конструированию и проектированию, по организации труда и управлению, по психологии информации и рекламе. Но все это теория — перейдем же к практике.

Историки и военные специалисты утверждают, что армия Наполеона была построена по законам «великолепной семерки»: ему подчинялись 7 маршалов, каждому маршалу по 7 генералов и т. д.; считают, что именно этим объясняется высокая мобильность наполеоновской армии. С тех пор уставы армии всех развитых стран мира стали жестко строить структуру своих военных сил по семиричному признаку.

«Ну, хорошо, — скажете вы, — пускай это правильно и рационально. Но ведь все это для особых ситуаций, связанных с войной. А у нас мир и мирное народное хозяйство — как быть здесь?» Да, любое предприятие сверху донизу должно быть построено по принципу 7±2, вплоть до числа дел на столе: если лежит три-четыре дела, то можно добавить еще столько же; если же 10-15, то человек лишь делает вид, что работает.

Давайте построим мысленную структуру многоуровневого управления народным хозяйством, указывая сколько человек этот уровень охватывает: 0) нулевой уровень — 1 человек; I) примерно 10 человек; II) около 100; III) 1000; IV) 10.000; V) 100.000; VI) 1 миллион; VII) 10 миллионов; VIII) 100 миллионов человек. В реальности эта картина, конечно же, сложнее, но для наших целей такое упрощение вполне оправдано. Восемь уровней очень сложной народнохозяйственной системы как раз и охватывают 100-130 миллионов работающих у нас. Базовый восьмой уровень — это как раз те, кто работает непосредственно на рабочих местах, создавая материальные и прочие реальные ценности. Все остальные уровни от нулевого до VII составляют массив управленцев; если сложить их численность по уровням, то можно увидеть, что число управленцев на 100 миллионов работающих должно быть около 12 миллионов (это при отсутствии параллельных дублирующих систем управления). А у нас, вспомним, 18 миллионов человек.

Ясно, число управленцев по стране может быть сокращено на 1/3, или на 6-7 миллионов, причем это можно сделать безболезненно — система все равно будет работать не хуже прежнего. Но есть и еще резерв, связанный с характером работы 10 миллионов людей на предпоследнем, VII уровне. Это мастера, начальники участков, бригадиры и другие специалисты, которые при хорошей организации труда и управления на 80-90% начинают работать собственными руками. А это значит, что «чистых» управленцев через 10-15 лет может стать не 18 имеющихся миллионов и не 10-12 (после «первой волны» сокращений), а всего лишь 3-5 миллионов, то есть сокращено в 4-5 раз («вторая волна» сокращений). Но если «первая волна» может идти на интуитивном уровне — за счет безвозвратной текучести (кто-то уходит, на его место никого не принимают), то «вторая волна» невозможна без оптимальной организации труда и привлечения компьютеров — невозможна без большой науки. Таковы резервы.

Письмо очевидца

Это случилось 27 марта. Мы с женой и Светланой Мартынолой прогуливались по вечернему Кулою. Путь наш лежал по улице Комсомольской. Свернув с нее на Крайнюю в сторону магазина № 32, наша дискуссия была неожиданно прервана громким возгласом моей жены, которая пыталась обратить наше внимание на какой-то предмет, находившийся впереди у нас.

Направив свои взоры по направлению протянутой ею руки, мы обомлели и остановились. Со стороны лестранхоза вдоль улицы Крайней несколько выше телеграфных столбов, по неправильной траектории, чуть раскачиваясь, как на волнах, поднимаясь постепенно вверх под углом около 30 градусов, почти прямо на нас на сравнительно небольшой скорости летел горящий красным пламенем объект, по форме напоминающий мяч для игры в регби, раза в полтора больше его. Он находился от нас на расстоянии около 300 метров. Это был НЛО! Увеличив высоту, объект повел себя довольно неожиданно: огненный шар стал вытягиваться в длину и постепенно приобрел форму инверсионного следа, обычно тянущегося за реактивным самолетом. В голове этого следа образовался блестящий алюминиевым цветом предмет, имеющий яйцевидную форму, размером с чайное блюдце.

Предмет, несколько изменив направление, начал двигаться по прямой в сторону магазина № 32. За предметом тянулся след огненно красный у его истока и совершенно светлый далее. По толщине он раза в два превышал инверсионный след самолета.

Приблизившись к магазину № 32, предмет начал замедлять скорость движения и вскоре остановился полностью. В период замедления движения след стал расширяться в вертикальной плоскости и приобрел форму короны кобры. Внутри его струились светлые трассирующие импульсы. В это время к нам присоединились женщина, наблюдавшая описанные события с крыльца своего дома, и несколько детей. Женщина была испугана.

Тем временем наблюдаемый нами объект освободился от инверсионного следа, несколько приподнявшись вверх, и вновь изменил свою физическую форму. Теперь на его месте мы видели четыре небольшие небесные звездочки, расположенные в углах ромбика. Изменив еще раз направление, объект медленно стал удаляться в сторону леса и постепенно растворился в надвигающейся темноте. Стало отчетливо просматриваться звездное небо. Время было 20 часов 55 минут. Все описанные события вместились во временной отрезок от 5 до 8 минут.

Описанному случаю есть и другие очевидцы.

Н. РОМИЦЫН.

Не те масштабы ?

(НЕКОТОРЫЕ КОСМОНАВТЫ И УЧЕНЫЕ О ВНЕЗЕМНЫХ ЦИВИЛИЗАЦИЯХ)

Внеземная разумная жизнь, космические цивилизации существуют. Рано или поздно представители человечества встретятся с ними, — такова точка зрения советского космонавта Владимира Соловьева на проблему существования во Вселенной наших «братьев по разуму», опубликованная в испанской газете «Паис» 20. 10. 89 г. Ее разделяют и двое астронавтов: американец Джон Макбрайд и голландец Вуббо Окелс. Все они участвовали в дискуссии по современным космическим программам, которая проходила осенью минувшего года в рамках Международного салона изобретательства и технологии.

Исследователи космоса рассказали о личном опыте космических полетов и исследованиях, которые они проводили на борту космических аппаратов, а также о будущих космических программах, разрабатывающихся в Европе, Советском Союзе и США.

Большой интерес они проявили к вопросу поиска внеземной разумной жизни, который так волнует человечество.

Владимир Соловьев, 43-летний космонавт СССР, провел в космосе во время двух своих полетов 1984 и 1986 годов в общей сложности 362 дня. В настоящий момент он занимает должность руководителя полетов по пилотируемым программам Советского Союза. В. Соловьев считает, что рано или поздно встреча с разумными существами с других планет неизбежна.

«В долгие часы работы на орбитальной станции я часто думал о том, какая удача мне выпадет, если мне доведется обнаружить хоть какой-либо признак разумной жизни, — отметил В. Соловьев. — Однако горячего желания мало. Такой встречи не произошло. Но я верю, что есть внеземные цивилизации, посещавшие и продолжающие посещать нашу планету, и хочу встретиться с ними. Я убежден в том, что это будет положительным событием».

Что касается якобы имевшего место появления неопознанных летающих объектов (НЛО) в городе Воронеже, то Соловьев не смог высказать на этот счет какого-либо определенного мнения. «Ввиду отсутствия объективных данных,» — пояснил он.

Менее конкретно, но столь же решительно свою убежденную позицию в существовании внеземной разумной жизни выразили Вуббо Окелс из Европейского космического агенства, летавший в составе экипажа орбитальной станции «Спейслэб Д-1» в 1981 году, и Джон Макбрайд, совершивший 197-часовой полет на «Челленджере».

«И наука, и религия допускают возможность того, что мы не одиноки в этом мире», — сказал американский астронавт.

Надо полагать, в это верят многие люди, так или иначе профессионально связанные с космосом. По словам американца Джерри Грея, бывшего президента Международной астронавтической федерации, тоже выступавшего на встрече, нетрудно допустить существование разумной жизни в космосе, «гораздо сложнее будет установить контакт, который даст очевидные доказательства наличия иной разумной жизни, кроме земной». Грей отметил, что одним из первых средств, которым воспользовался человек для установления такого возможного контакта, стало радио.

«Однако его возможности ограничены, ведь после начала практического применения человечеством радиоволн, они успели распространиться от нашей планеты на расстояние всего лишь до 40 световых лет. А это — не те масштабы. Для встречи с братьями по разуму, не исключено, понадобится преодолеть тем или иным способом миллионы световых лет сквозь межгалактическое пространство», — подчеркнул Дж. Грей.

Но астронавты не теряют надежды на установление контактов в ближайшие годы. Этому будет способствовать подготовка новых пилотируемых полетов на Луну и первых полетов на Марс, которые ознаменуют технологический прорыв.

Подготовил А. КИЧИГИН.

— Татьяна? Елена? Лариса?.. Рис. О. Бурак

ТУНГУССКИЙ ВЗРЫВ

НОВЫЕ ФАКТЫ К СТАРОЙ ГИПОТЕЗЕ?

30 июня 1990 года исполнилось 82 года со дня таинственной катастрофы, которая произошла в районе реки Тунгуски. Мировая пресса окрестила непонятное явление Тунгусским метеоритом. Сколько поисковых научных экспедиций за эти годы побывало там, какие диспуты и споры волновали умы ученых всего мира!..Только официальных гипотез, пытающихся объяснить это «чудо», насчитывается больше ста. Это и болид, и шаровая молния,и комета, и вспышка антивещества.

Споры идут и по сей день, а тайна остается тайной. Но какими данными мы все-таки располагаем? Перечислим факты. Гектары поваленной тайги, которая за эти годы восстановила свой покров. Радиоактивность в точке взрыва, во много раз превышающая естественный уровень. Самая большая магнитная аномалия на Земле: в этом месте лучше не доставать компас — стрелка будет плясать как бешеная. Значительная мутация растительного мира: например, лиственница, имеющая, как правило, двухлепестковые листья, там — трехлепестковая. Местные насекомые выглядят крупнее своих обычных собратьев. Исследователи делали спилы деревьев, брали на анализ пробы грунта. Аномалия была налицо, а вот выводы делались разные.

Сегодня мы познакомим читателей с версией, принадлежащей человеку, которому в момент взрыва было два года от роду и который всю свою сознательную жизнь занимался тунгусским взрывом.

Это Александр Казанцев — ученый, писатель-фантаст, чьи книги хорошо знакомы многим.

— Тунгусский взрыв — явление, которое до сих пор не осознано во всем своем значении, — говорит А. Казанцев. — Если бы взрыв произошел на четыре часа раньше, погиб бы Санкт-Петербург: траектория полета тела приходилась как раз над ним. А если бы он случился на 44 года позже, то его приняли бы за атомное нападение, и могла начаться ядерная война. Что стало бы тогда с человечеством? Так что есть смысл разобраться в феномене.

Ни одна из гипотез не объясняет в комплексе всех аномалий катастрофы, кроме фантастической. Еще в 1946 году я предложил версию внеземного космического корабля, взорвавшегося над тайгой. Мне стали дружно возражать некоторые ученые. Но как еще можно объяснить петлеобразную траекторию полета «метеорита»? Объект бесспорно управлялся. Шли годы, а экспедиции все отправлялись в тайгу в поисках новых вещественных доказательств, в том числе среди них была и группа, посланная С. П. Королевым, который хотел получить кусок «марсианского корабля»...

И этот кусок нашли. Нашли через 68 лет после взрыва за тысячи километров, на берегу реки Вашка в Коми АССР. Это место как раз на продолжении траектории полета тела. Двое рабочих, рыбачивших там, обнаружили на берегу необычный кусок металла. Когда его случайно ударили о камень, он брызнул снопом искр. Это и заинтересовало людей, отправивших его в Москву. Я держал в руках «железку» серебристого цвета, весом полтора килограмма. Ученые распилили ее на три части и направили в три научно-исследовательских института на анализ. Что оказалось? В необычном сплаве присутствовало около 67 процентов церия, 10 — лантана, отделенного от всех лантановых металлов, что пока еще не удается сделать на Земле, и 8 процентов неодидия. В находке также обнаружили 0,4 процента чистого железа, без окислов, как в нержавеющей колонне в Дели. Не буду вдаваться в технические детали, скажу только, что вывод ученых был однозначен: получить такой редкоземельный сплав при самой современной земной технологии невозможно.

Любопытная деталь: в слоях торфа и грунта на месте тунгусского взрыва содержание именно этих редкоземельных металлов в 600 раз выше, чем в любом другом месте на Земле.

О находке, сделанной в 1976 году, пресса заговорила только через девять лет. Вот как прокомментировал исследования ученых кандидат технических наук, член Комиссии по аномальным явлениям Валерий Фоменко на страницах газеты «Социалистическая индустрия» 27 января 1985 года: «Когда исследователи изучали обломок в первоначальном виде, они пришли к выводу, что он представляет собой часть детали в виде кольца, цилиндра или сферы с диаметром около 1,2 метра. А специалисты утверждают, что оборудования, способного прессовать детали такого размера с давлением в десятки тысяч атмосфер, пока не существует».

Что же это была за деталь, какую функцию она выполняла? Читаем дальше: «Скорее можно допустить, что он играл роль присадки к неизвестному для нас виду топлива. Не исключена и другая версия, связанная с необычными магнитными свойствами сплава: в разных направлениях у обломка они отличаются более чем в 15 раз». Может быть, это часть хранилища в магнитном поле вещества и антивещества, служившего топливом корабля?

А если это все-таки метеорит? — спросят скептики. «Но как ни заманчиво это сравнение, от него пришлось отказаться: в метеоритах содержание редкоземельных элементов не отличается от земного. Скажу больше, метеориты из чистых редкоземельных металлов даже теоретически не могут существовать», — заканчивает В. Фоменко.

Итак, что дали исследования вашкского обломка? Ничего. Мы не узнали, как можно получить такие сплавы, а главное — какова цель их применения. Поэтому три обломка пылились на полках запасников, ученый мир уже не терялся в догадках и благоразумно молчал, а энтузиасты шли дальше.

В 1967 году американский астроном из Калифорнии Джон Бигбю, специализирующийся на искусственных спутниках Земли, открыл десять небольших лун со странными траекториями. Собственно говоря, в открытии не было бы ничего необычного, если бы американец не просчитал ретроспективно траектории и не выяснил, что 18 декабря 1955 года все эти спутники Земли составляли одно целое тело. Дата совпала со вспышкой в небе, которую зафиксировали астрономы. Советский ученый Сергей Божич высказал предположение, что тогда на околоземной орбите взорвался чужепланетный звездолет.

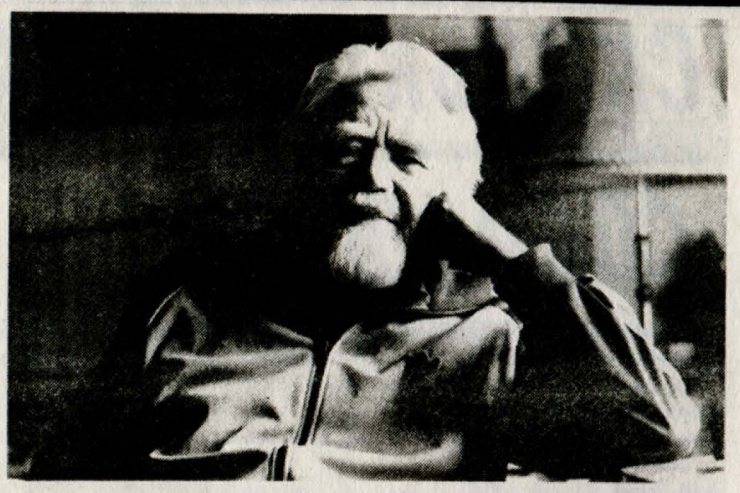

Возникает закономерный вопрос: а что, до 1955 года это странное тело никто не наблюдал в телескоп? Мы порой даже невооруженным глазом замечаем в ясную погоду искусственные спутники в небе.

Собственно говоря, наблюдения за близкими лунами Земли начались позже. Мы и первый искусственный спутник запустили только через два года, — продолжает свой рассказ А. Казанцев. — Но это не самое главное, объект мог выйти на точку взрыва с другой, более высокой орбиты. Если это загадочное космическое тело было звездолетом, то правомерно допустить, что он был черного цвета. В этом случае увидеть с Земли можно было только обломки звездолета после взрыва, когда они повернулись своей неокрашенной стороной. Невольно вспоминается знаменитый спутник Черный Принц, упоминание о котором в свое время вставил в нашу общую с ним статью американский астроном Жак Валле. Когда мои оппоненты по тунгусскому взрыву говорили, что космический корабль не должен спускаться к земной поверхности, они были правы: на Тунгуске взорвался посадочный модуль. Сам звездолет оставался на орбите и ждал, 47 лет ждал возвращения разведчика. Ждал и терял высоту, наконец сработали автоматы и произошел взрыв. Можно предполагать: в программе компьютеров, видимо, была заложена мысль о том, что звездолет, падающий на населенную планету, может принести смерть и разрушение ее обитателям. Мы можем также только гадать, почему взорвался модуль — хозяева не справились с управлением в условиях нашей атмосферы? Все возможно.

Десять обломков звездолета, которые продолжают летать вокруг Земли, в будущем прояснят многое, связанное с тунгусской катастрофой. Они реальны, их можно «потрогать» руками. Самый крупный из них — несколько десятков местров в длину. Побывав на нем, мы сможем узнать назначение странной детали с Вашки и многое другое. Так или иначе, но если была эта инопланетная экспедиция на Землю в 1908 году, она началась в роковой час. Кто знает, быть может, в пространстве летит переданное 80 лет назад звездолетом послание: на одной из планет Солнечной системы есть жизнь, есть цивилизация. Пусть сообщение найдет своего адресата. Фантастике, как говорил Алексей Толстой, надо верить.И все же можно и надо найти вполне земные объяснения тому, что произошло на реке Тунгуске 80 лет назад.

Алексей БОРЗЕНКО,
корреспондент АПН.

Лев Шнейдер

Случайность

Случайно ль все на этом свете?
Скопленья звезд, пути планет...
Никто, наверно, не ответит,
Куда мы мчимся столько лет
Через громады расстояний,
Что распахнулись без конца,
Какая цель была деяний
Всего насущного Творца.
Когда-то, где-то взрыв случился.
И вот, в Галлактике родной
Случайно, вроде, закружился
Вокруг Светила шар земной.
Не слишком близко, не далеко,
А ведь могло иначе быть,
И Солнце сжечь могло жестоко,
И холод мог заледенить.
Из атмосферы ли сгустился,
Или из недр планеты дан,
Но так случилось, что разлился
Вокруг безбрежный океан.
Порой шумел, вскипал волною,
Лизал угрюмый материк,
И долго, долго над Землею
Ничей не раздавался крик.
Потом все вдруг зашевелилось,
Под действием тепла и света,
Так много тварей расплодилось,
Что тесной стала им планета.
Не мог живым остаться слабый,
Его губил, кто был сильней,
И длится этот бой кровавый
С тех давних пор до наших дней.
Видать, счастливою звездой
Определен был мой удел:
В борьбе с враждебною средой
Мой дальний предок уцелел.
Не утонул, не надорвался,
Не стал обедом для зверья,
Почти случайно размножался,
И вот, на свет родился я.
Как далеко еще продлится
Мой след по завтрашней Земле?
Или на мне и запылится,
Покорный ветренной судьбе?
Но нет, все будет так, как было:
Случайно встречу я тебя,
И вновь таинственная сила
Заставит род продлить, любя.
Случайно ль все на этом свете?
Не забывайте лишь одно:
Перед грядущим те в ответе,
Кто нынче — крайнее звено
В цепи бесчетных поколений,
Дошедших к нам сквозь тьму веков.
Жизнь коротка, ее мгновений
Нельзя терять для пустяков
Прорвать могильные потемки
Лишь могут добрые дела,
За них когда-нибудь потомки
Нам скажут теплые слова.
Пока же нечем похвалиться:
Дела вершим последним днем,
Тут вправе можно удивиться,
Что мы вообще еще живем.
Сказать бы можно и покрепче,
Да мало толку от словес,
Наверно, стало бы полегче,
Достигни этот крик небес.
Случайно то, случайно это,
Все так разумно, наконец,
Невольно жаждаешь ответа:
Скажи, Ты правда есть, Творец?
Коль есть и все Тебе подвластно,
Прошу, подай землянам знак
С предупрежденьем, громогласно,
Чтоб понял умный и дурак.

2 мая 1990 г., г. Рига.

Вниманию читателей

Средства от продажи информационного бюллетеня пойдут на благотворительные цели и финансирование Латвийской ассоциации уфологии и энергоинформационного обмена.

Ассоциация высылает номер бюллетеня в любую точку страны. Желающие приобрести его должны оформить почтовый перевод на 2 руб. 10 коп. за № 1 и № 2 издания, и 2 руб. 60 коп. за № 3 (цена номера плюс 50 копеек за пересылку) по адресу: 2260057, Латв. ССР, г. Рига, ул. Кнориня, дом 20. (Просьба на почтовом переводе указывать конкретный номер бюллетеня, который Вы заказываете.)

Желающим участвовать в распространении «М-ского треугольника» должны сделать заявку по данному адресу. Учреждения, организации и частные лица могут заказать необходимое количество экземпляров. За справками обращаться по телефону в Риге: 258511, в Москве:378-98-25 или 378-77-26.

Информационный бюллетень будет выходить по мере подбора материала. Ждем ваших писем, статей, научных работ, рисунков и фотографий. Рукописи не рецензируются и не возвращаются.

Любое воспроизведение материалов, помещенных в нашем издании, допускается только с письменного разрешения издателя.

Уважаемые читатели

Сегодня вы получили свежий номер нашей газеты и, возможно, обратили внимание, что он отличается от предыдущих. Эта газета сделана на фотонаборе. Это дело новое, а значит и не исключены ошибки и неточности, поэтому редакция заранее приносит свои извинения.

Председатель редакционной коллегии и главный редактор Павел МУХОРТОВ

Отпечатано в Новополоцкой укрупненной типографии. 211440, г. Новополоцк, ул. Блохина, 18. Телефоны: 5-13-90, 5-42-93. 5 усл. печ. лист. ф. A_2. Офсетная печать.

Издатель Латвийская ассоциация уфологии и энергоинформационного обмена.

Тираж 50 000.

Заказ 2049.